京城日報
朝刊
朝夕刊共八頁

車輌鑛山土木機械
株式會社 [illegible]商會
營業所 東京 大阪 京城府漢江通三

社説

氣比丸事件 自衛權發動を望む

五月發起した氣比丸事件は、時局下、我々の秋毫と雖も忽せにすることの出來ない重大事件である。即ち、ソ聯は獨ソ開戰以來、獨國と中立條約締結の際の隙間にありながら、恐く獨逸の腹を見つて我に對し、日ソ、滿ソ兩國境における極東赤軍の配備を強化するとゝもに、沿海州一圓のわが對岸に機雷を敷設した。當局の發表に依れば、七月廿日以來、該機雷の我が近海に漂流するもの五十七個、九月上旬以來、これに依る五隻の遭難事件を發生せしめ、死者十九名、負傷三名を出してゐる。

◇

我が當局はこれに對し再三、再四公海安全のため強硬なる抗議を行つた。然しながらソ聯當局は、その都度言を左右にして責任を回避、我方の提示した證據すら、これを否定する態度をとり、ソ聯の新機雷は安全装置が施してあるから爆發しない――等の不誠意極まる答辯をもつて酬いてゐたのである。

◇

然しながら、ソ聯が如何なる遁辭を以てしようとも事實は明瞭である。ソ聯が[illegible]にあらうとも、今回の[illegible]の誠意をも示さず、又今回の如き一大慘事を惹起するに至つては、我々は日本國民として到底默視出來ない。いふ迄もなく、沿海州水域は、條約に依つて規定せられるわが漁業の寶庫であり、時局下重要なる役割を待つところである。況んや氣比丸爆沈の如き國防八十五浬の近海において、かゝる不祥事が勃發するにおいては、單なる公海の安全のみならず、國防上にも相當の關心を拂はなければならない。

◇

とまれ氣比丸事件は日ソ開戰前の不祥事として我々に重大なる關心を與へる。依然としてソ聯が不誠意なる態度をとるにおいては今後如何なる不祥事を惹起するやも計られず殊に近海漁業に及ぼす影響は重大である。

我等はこの際當局が從來の姑息な消極手段を一擲し斷乎たる決意を持つて、この日本海危險時代の淵源を除去すべきことを要望する。このためには一歩も假借なき外交的折衝を以つて全機雷を撤去せしめるは勿論、將來の安全を保障せしめるべきであつて、萬一この上にもソ聯が誠意を示さざるにおいては自衛のため最後的手段を以つてしても安全確保に邁進すべき事を提言する。

氣比丸爆沈事件

＝わが外務當局の態度峻嚴＝

將來も危險極めて大

ソ聯政府に誠意ある回答を要求

在京ソ聯大使を招致嚴重抗議

【東京電話】日本海汽船の氣比丸（四、五二二トン）は敦賀、清津間航行中浮游機雷に觸れ沈沒したが、右機雷は諸般の狀況より判斷してソ聯水域より流失したこと明白であり、去る九月一日にも朝鮮帆船一隻爆沈した事實あり、今後も同樣事件の發生する危險はきはめて大なるため西外務次官は六日午後三時スメターニン ソ聯大使を外務省に招致、右に關し嚴重抗議するとともにソ聯政府の誠意ある回答を要求した

外務當局發表＝午後六時發表＝氣比丸の遭難は同船よりの無電その他諸般の狀況にかんがみ、ソ聯水域より流失せる機械水雷によるものなること明白なので六日午後西外務次官はスメターニン在京ソ聯大使の來訪を求め最も嚴重なる抗議をなし、ソ聯邦政府の誠意ある回答を要求した

ドイツ歩兵部隊、嚴冬將軍を征服猛進撃＝モスコー正面戰線某赤軍陣地を突撃するドイツ歩兵部隊（ベルリン、ニューヨーク、サンフランシスコ、東京、京城＝電送）

英、侵略の奥の手

泰の中立を脅かす

日泰離間に懸命の努力

【バンコック六日同盟】日米の危機が傳へられると同時に、イギリスの泰國に對する態度はます〳〵積極かつ攻勢的となり、今や泰の標榜する嚴正中立は、イギリスのため破毀されんとする段階近きを思はせるに至つた、すなはち從來イギリスは日本南進のためにA、B、C、D包圍陣を形成して着々その政治的、軍事的強化を企てゝゐたが、それにダフ・クーパー氏のシンガポール着以來ます〳〵急速となり、ダフ・クーパー氏は印度、ビルマ、蘭印、濠洲を歴訪して對日包圍戰線の緊密なる連絡を企てるべく努力して來た、加ふるに最近前イギリス近東軍司令官たるウエーヴエル將軍もまたシンガポールを訪問、ポパム極東軍最高指揮官と協議するなどいよ〳〵緊密の裏書を思はせてゐる、しかして彼らがまづ最初に企圖せるものは日本を泰國から閉出さんとする工作だと見られてゐる、特にここ一、二週間の間に注目すべき變化はイギリス側の泰國に對する宣傳が露骨となり、寧ろ情恫的とさへ思はれるに至つたことである、すなはち日本軍の南部佛印進駐以來彼らは常に日本軍の泰國侵入を說いて日泰離間を策してゐたが、最近では日本軍がすでに佛印國境を突破泰國に侵入したと根も葉もないことを宣傳するほか、シンガポール、ラングーン、重慶、マニラなどの放送局は口を揃へて日本の南進が間近に開始されるとか、泰國内にはすでに日本の第五部隊多數が潛入してゐるとかのデマ放送をはじめるとともに泰國内においては盛んに政治的暗躍を畫策し、泰政府部内を分裂せしめると同時に泰國の一般民衆に不安恐怖を起さしめ、この感情にまで引きずらんと懸命の努力を行つてゐる、かくて彼らの執拗な工作の結果は日泰親善關係に一沫の暗影を投ぜしめるに至つた、しかして消息筋の觀測によればイギリスのかゝる積極的行動はかつてイギリスがシリヤ、イランなどに侵略する際に用ひたイギリス側の常套手段であり、イギリスはこれらの諸國にドイツの恐怖が加はつたことを口實に侵略したが、現在のイギリスの泰國に對する行動はまさにシリヤ、イラン、イラク侵略の前夜を思はせるものがあるとし極度に警戒されてゐる

日東紅茶
純國産
發賣元 三井物産株式會社
製造元 日東拓殖農林株式會社

ビルマ在住の全邦人に引揚方勸告

【シンガポール六日同盟】ジラ・トリアユーン紙の報道によれば在ラングーン日本總領事はビルマ在住の邦人全部に對し同方面引揚げ方を勸告した

議同、外交問題對策に愼重

【東京電話】翼賛議員同盟の對議會根本方針は政府の新方策の決定に順應して愼重かつ萬全の態度を決定することになつてゐるが特に國際情勢の急迫如何により議會では六日幹事會を開いて政府と交涉せしめた結果、來る十日午後外相官邸において議同を代表して議同外交問題特別委員が東鄕外相と會見懇談することに決定した、この結果により議同では十日午後本部に外交特別委員會を招集して對政府態度特に外交問題に關する議同の方針を協議決定することとなつた

時局協議會解散

【東京電話】既成政黨解消と國内新體制を目標として昭和十一年井田磐楠、鶴川美次、一條實孝、翁池武夫、井上清純、橋本欣五郎氏などを中心として結成された純正日本主義團體「時局協議會」は近衛内閣成立後の國内情勢にかんがみその指導的使命を果したものとして解散することに決定、六日解散の聲明書を發表した

官公立大學豫科長會議

【東京電話】文部省では六日午後本省に全國官、公立高等學校並に官公立大學豫科長會議を開催、橋田文相、永井專門學務局長など關係官に高官一高校長以下各學校長、豫科長四十六名が出席、在學年限、修業年限短縮に大學進學指導に關する件を中心に協議した結果、高等學校第二學年で修業を終る科目は十一月末までにこれを完了しその餘の期間は二學年科目の一部を繰上げ授業する、また來年四月入學すべき生徒の教科課程について直ちに文部省に小委員會を設けて決定する旨申合せた

米議會休會案 無期延期

日米關係の歸趨を重大視

【ニューヨーク五日同盟】來栖大使特派の報道がアメリカ朝野に多大の衝撃を惹起してゐる折柄上下兩院議員會でも目下審議中の中立法改正および價格統制法案の審議が終了次第休會に入る豫定であつたが、五日に至り民主黨首腦部は國際關係の重大化を理由にこの休會案を無期延期することを申合せた、これは議會方面で最近の日米關係の歸趨を如何に重大視してゐるかを反映するものとされてゐる

重慶見習飛行士アメリカに到着

【ケネックス（アリゾナ州）五日同盟】米國政府の斡旋によりアメリカの航空學校で訓練をうける重慶側見習飛行士五十二名は、五日ケネックスに到着、これら見習飛行士はサウスエスト航空學校がアメリカ政府との契約の下に經營してゐる當市のサンダーバートで約五ケ月間訓練を受けるはずである

來栖大使特派の意義

米よ、省察熟考せよ

事態の推移こそ眞に刮目

【東京電話】日米兩國關係の現況は政治、經濟面においてはもちろん軍事面においても兩國の國交開始以來未だかつて見ざる程に激化せる狀態に導かれてゐることは蔽ふべからざる事實である

この破局　寸前ともいふべき局面を打開するか否かの關鍵は一にかかつて近衛メッセージの經由によつて表面化した日米交渉の成り行如何にあつたと觀得るであらうが、交渉經緯の根本的要素ともいふべき對日誠意の點において米國に缺如するもののあつたゝめこれまた遂に絶望視されるに至つた

來栖大使　の米國特派はかかる破綻極まる客觀情勢のうちにあつて電擊的に斷行されたので、その與米陣營への反響が極めて衝擊的であつたことは察するに難くないであらう

ワシントン　ロンドンを初め反樞軸陣營各地は一齊に異常なる反響を示したのみか、之を綜合するにいづれも固唾を呑んで今後の成行を見守らんとする愼重なる態度が看取される、また各紙がこれを大々的に報じてゐることとはその呼號するところに反して事實は戰禍に突入することを惧れ平和克服に一縷の望みを囑してゐる

彼等の肚　の底をいはず語らずのうちに露呈した證左として興味深いものがある、來栖大使特派については簡單なる情報局發表以外何ら政府としての說明は加へられてゐないが

米國要路　者は今こそ來栖大使特派の重要意義を省察熟考し同大使特派の背景をなすものが帝國の存立と權威を斷乎として擁護せんとする帝國朝野の不退轉の決意であることをまづ知るべきである、帝國にして依然として帝國が苦しい紛れの僥倖策を弄するものと盲斷しあるひは對米媚態なりと自ら增長して最後的挑戰を示さざるにおいては太平洋の危機は遂に防し難いであらう、この意味より來栖大使のワシントン到着後の米國の態度と事態の推移こそ眞に刮目すべきものがある

渡邊同盟從軍記者戰傷

【魯南〇〇前線六日同盟】今次魯南作戰に從軍中の同盟通信社記者渡邊榮作氏（三）（鳥取縣出身）は五日午後三時五分九山附近の戰鬪で胸部、腹部に貫通銃創をうけ目下野戰病院に收容手當中であるが重態である

一朝有事の場合

速かに中央協力會議

一億一心熱火の一團たらん

【東京電話】大政翼賛會では東條總裁臨席のもとに六日午後一時より翼賛會本部に總務會を開催、第一回中央協力會議の開催に關し協議したが、その結果第一回中央協力會議の開催と同時に一朝有事の際には臨時中央協力會議を至急開催する方針を決定した、すなはち更に幕をめぐる政樞軸陣營の包圍網は日を逐うて強化され我國に國防國家の完成を強制しつつあるので、第一回中央協力會議をかかる情勢に即應し國防國家の諸策を練磨し眞に一億一心總力を擧げて國難打開に邁進せしめんとするにあるが、一朝有事の場合にはさらに速かに中央協力會議を開催、全國民を打つて熱火の一團たらしめんとするにある

沂河を敵前渡河

頑敵に猛烈な砲火

山東省南部の殲滅戰最高潮

【山東省南部〇〇前線六日同盟】五日拂曉を期して一齊進撃を開始したわが藤井、藤谷、谷口、竹野の各精鋭部隊は寒氣を衝いて沂河敵前渡河を決行、臨沂（沂水西北卅キロ）一帯の峻嶮を利し、山腹のトーチカ陣地に據つて頑強に抵抗する敵に猛烈な砲火を浴びせ午後二時遂に敵の第一線陣地を突破、[illegible]一方南方部隊は[illegible]更に[illegible]を撃破、[illegible]、山本の諸部隊もまた[illegible]を決行し、[illegible]敵の[illegible]と交戰[illegible]濟南、臨淄一帶のわが部隊は蒙陰東方に於ける敵の[illegible]を包圍殲滅戰は愈々最高潮に達してゐる

【濟南六日同盟】わが部隊の包圍殲滅目標に追ひつめた山東省南部の敵は第一、第二游擊縱隊司令官を總司令とする共產軍山東縱隊（縱隊司令張經武、政治委員黎玉）第一旅長梁興初、第二旅長孫繼先ら及び共產軍第百十五師を主幹とする約五千名であり、裝備も普通兵器の他迫擊砲、山砲、機關銃などかなり有してゐる、今回の掃蕩戰の總司令部は蒙陰（沂水の西南約四十キロ）張經武の本據は臨沂（沂水の西南約四十キロ）にあり、これらの共產軍は山東省南部の臨沂、蒙陰、沂水を結ぶ三角地帯内の寨落に據つてゐる、この地域は共產軍にとつて重要なる赤色地區であつたが我軍が今日まで手をつけなかつた地區であるもので、この地區一帶を中心として山東省南部の赤化工作に從事してゐたもので、これら共產軍が山東省南部を行つてゐたのは土地の險要、寨落の堅固な存在などによるものと見られるが、彼らはこの地を根據として自給自足の赤色地區をつくりあげ兵器の製作、自衛村の組織等着々と準備[illegible]

青駝寺を占領

更に强行軍を續行中

【魯南〇〇六日同盟】魯南作戰の第一線部隊は五日青駝寺を占領、更に六日拂曉を期して總司令部〇〇に進出して敵總司令部の所在地を追撃しつゝあり、一方〇〇方面から進撃した石田、河合、山内、江藤、寺本の各部隊もそれ〴〵包圍網を縮め逃げ惑ふ敵を殲滅しつゝ〇〇に向つて進撃、前線の敵を撃破しつゝ四散する敵を捕捉殲滅すべく猛烈な强行軍を續行中である

陸鷲、韶關を爆撃

【漢口〇〇基地六日同盟】わが北部陸鷲精鋭部隊は六日絶好の天候を利して粤漢線の要衝、韶關を急襲、停車場をはじめ市街に點在する軍事施設に對し巨彈の雨を降らせこれを完全に粉碎、全機無事基地に歸還した

【濟南六日同盟】わが陸鷲の一隊は五日〇〇方面から[illegible]、今村、三浦、宮崎、野上の各部隊は五日午後數十機を以て[illegible]の敵陣地を猛爆、大損害を與へたものの如く火災を起さしめ[illegible]ながらきはめて機嫌であつた

湛子女王殿下

けふ晴れの御歸嫁

【東京電話】朝香宮第二王女湛子女王殿下には七日午前十時御父宮殿下をはじめ奉り御近親の方々に御別れをあそばされ、伯爵家使者松平乘統子爵が御出迎へ申上げ、午前十時宮邸御出門、同十時卅五分伯爵の御事目白四ノ四一御着、伯爵をはじめ德川義親侯爵に御着、伯爵家はじめ德川侯その他緣故者など御出迎へ申上げ、午前十一時より書院ノ間において松平賴壽伯夫妻の媒妁にて古式床しく御儀式あそばされ、ここに朝香宮殿下には大給伯爵夫人とならせられる、なほ伯爵家では同夜六時から朝香宮同若宮兩殿下をはじめ御近親者を御招待、内輪の晩餐會を催し、八、九、十の三日間に宮城に參内、大宮御所、宮家など御挨拶のため御參賀のことゝなつてゐる、七生村字平山の新居に移ることになつてゐる

ス首相都落ちか

ヴイシー特電【五日發】ヴイシーのラジオ放送によればスターリン首相は四日モスコーを出發クイヴイシエフに向つた

芬、羅、洪三國に英、宣戰布告せん

【ロンドン五日同盟】イギリス政府は三週間以前、ソ聯からフインランド、ハンガリー、ルーマニヤ三國に對し宣戰布告をするやうにとの要請を受取し協議を重ねてゐたがいよ〳〵近く宣戰布告の擧に出るものと解される、これは依然割り切れぬ何物かと介在して英、ソ兩國間にはヒトラー主義打倒の共同目標において一部ながら

米、日本に對抗

濠洲へ新航空路

近く兩國間協定調印說

【ワシントン五日同盟】西半球を除く濠洲と結ぶ米濠航空路開設に關するアメリカ、濠洲兩國政府間の折衝は最近とみに進捗しいよ〳〵近く協定調印の運びとなつたが、當地の觀測によれば右はポルトガル領チモール島への日本航空路開設に對抗したものである、本航空路は米國の新らしい戰略的意義を有するものと見られ、すでにアメリカ政府當局はすでに濠洲協力の示威としては多大の效果があらうと解してゐる、一方ニュージーランドに經由するハワイ、カントン島、ヌメヤ（ニューカレドニヤ）オークランド（ニュージーランド）などは有事の際には全部アメリカ軍の基地と化することが豫想されるので同航空路は日本に對する最前哨をなす濠洲にアメリカが直接援軍を差延べる結果となるので、アメリカ政府との間にクリッパー航路を延長してゐるが、この濠洲線には平時においても困難とされて政治的にも重要な點がある

國民政府、在滿外交機關整備

【新京六日同盟】滿洲國の在外外交機關整備に伴ひ國民政府でも之に應じて在滿外交機關の整備に着手、これが具體化を急いでゐるが、大使館並に大阪及び[illegible]の各部に總領事館、奉天および哈爾濱に外交部辦事處を開設することとなる模様である、の延長は戰略的にも少からぬ意義があるとしてゐる

＝人＝

林新任桑港領事ら着任【桑港五日同盟】新任桑港總領事林一男氏は五日メキシコ經由、また師團副事小椋豐彦氏および書記生宮日八郎氏は四日シャトル經由それ〴〵桑港に着任した

◇[illegible]氏（[illegible]）生年[illegible]

◇[illegible]

號外發行

六日午後、氣比丸爆沈に關する號外（本紙折込み）を發行いたしました

サカヱ煙草ケース
（代理店・特約店募集）
一、一ケ拾袋の壜は、持長美麗、不思議な製力を有す
一、なるべく縣下の中央都市並びに中央町に居住せられる相當資力ある方
・御希望の方は詳細を差し上げます
自信薬袋 サカヱマスク サカヱシルク レインコート 各種防水布
製造發賣元 株式會社 丸榮商店
本社 東京市荒川區日暮里町四ノ九七〇 電話根岸(87)五〇六二番

文部省内國民教育研究所指導
國民學校綜合雜誌
日本教育
臨時大特輯號 十一月一日發行
皇國民錬成の根基
養正……橋田邦彦
皇國の道……伊東延吉
地方教學の刷新について……藤野惠
學務課長並視學官に望む……中野善敦
實業的陶冶の重要性……關口勳
臣民の道……近藤壽治
國民學校の法令に就いて……清水虎雄
科學教育論……前田隆一
聽覺訓練の意義……下總皖一
周易に就いて……紀平正美
國民禮法の精神……德川義親
皇國民錬成に於ける國史觀……志田延義
日本精神と祭祀……星野輝興
A5判・二八〇頁 定價六〇錢 普通號同樣 〒三錢
東京市神田區小川町三丁目八番地
國民教育圖書株式會社
振替東京一三六三六一番

召さるべき日のために！
★同胞百萬大陸に出師、然も時局は愈々重大、茲に突如强力無比の純臨戰政治態勢確立さる！いまぞ一死君國に殉ずるの秋、召さるべきすべての人々に此の書を捧ぐ！
草葉大尉著
ノロ高地
B6判三三〇頁 上製 ￥一・五〇（送料一〇）
文部省・陸軍省報道部・關東軍報道班・推薦
陸軍大佐 竹村文祥著 B6判三百頁 上製 ￥一・二〇 送一〇
對空防衛 空襲
皇國空襲に備へよ！本書こそ科學的に興味深く解說された民防空完璧の指導書！
序 陸軍中將 稻葉四郎 閣下・校閲 陸軍中將 町尻量基 閣下 寫眞圖解豐富挿入
東京市四谷區左門町一四 振替東京一七四二九
鱒書房

德富蘇峰先生新著
皇國日本の大道
定價一・二〇 送料・一二
常に國民を鞭撻して其の嚮向を過たしめざる蘇峰先生が國家の重大時機に際し熱情猷く、よく世界の大勢を看破して皇國の進むべき大道を明かにし、以て全國民の奮起を要望せられたる大著にして、將に歷史の大轉換が預見せらるゝ現下非常の秋に當り、一億同胞の決意と信念とを鐵石の如からしめんとするものである。說く所大膽率直に、内外の情勢を遠慮なく批判して國民の猛省を促すと共に、その進路に光明を照示せられたる本書こそは、正に全日本國民の必讀を要する大文字である。
德富先生著（出版目錄呈）
▲聖德景仰 定價一・九〇 送一〇
▲明治維新の大業 定價一・一〇 送一〇
▲靜思餘錄 定價一・八五 送二〇
▲補治元田先生進講錄 定價三・〇〇 送二〇
▲吉田松陰 定價一・五〇 送二〇
東京神田錦町 振替東京四九九 株式會社 明治書院

北鮮近海の拾得機雷は五十七箇
漁業、海運に支障大
夜間航行停止で不漁

北鮮沿岸海域に漂流せるソ聯機雷は去る三十日以來續々北鮮近海に漂流しきたり今日までわが方の發見拾得したもの五十七箇に達する危險なる状態にある、當局ではソ聯に對し嚴重交渉するとともに約一ヶ月前より漁船の夜間航行を停止し事故の豫防に努めたのであるがなほ事故頻々と發生し北鮮沿岸の漁業並に海運に多大の不安と損失を與へつゝある。殊に十月より最盛漁期を迎へた鰯漁業は[illegible]のために出漁し多大の不漁を招來するとともに夜間航行停止のため最も大の漁獲を收め得る機會は出漁不可能となり、今日まで甚だしき不漁を見、北鮮經濟界に重大なる影響を與へつゝある、一方日本[illegible]ソ聯當局の誠意なき行動は國際關係に緊密なる刺戟を與へるのみならず遂にわが國の漁業、海運、經濟に對する[illegible]もあり氣比丸事件を最後に最早や默過し得ざる状態に立ち到つてゐる、今日までの當局の發言によればソ聯は[illegible]ソ聯の機雷であらうなどとの馬耳東風的な態度をとり[illegible]わが國としても今回の[illegible]を契機として最後の強硬なる態度をとらざるを得ざる事態に立ち到つたものと見られる

臨戰一億常會
十二月八日から開催

【東京電話】未曾有の重大時局に際し政府は國民一人一人の決意を新たにすべく國民常會を開催することとし、一億國民の總意を傾注するため翼賛會においては十二月八日より五日間にわたり第一回中央協力會議を開催せしめることゝなつたが、翼賛會ではこれが具體的方針を決定するため六日午前十時より中央協力會議運營委員會を開催、さらに午後一時より東條總裁臨席のもとに實務會を開きこれを正式決定し、即日首相總裁の名をもつて全國の部ならびに全常會員に左の會議の重點および具體的實施方策を通牒した、すなはち第二回中央協力會議は非常時局下國民の決意を要請する臨戰國民常會で會議の重點は臨戰國民態勢に必要なる六項目に限定し、もつて時艱突破の國民士氣を結集せんとするにある、これが臨戰國民常會たる第二回中央協力會議には東條首相以下各閣僚をはじめ各界の代表者も出席し、官民一堂に相會して國難打開に關する所信を率直明朗に披瀝し合ひもつて敵性國家の謀略を粉碎し率先身をもつて國難に當る士氣を昂揚する方針である

中央協力會議重點

一、國民士氣の昂揚、興亞國民信念の確立

(一)國民士氣の昂揚 未曾有の危局に直面して愈々皇國の理想たる八紘爲宇の精神を昂揚し國民をして擧國必勝の信念ならびに大東亞共榮圏建設の理想を堅持せしめ、もつて敵性國家の謀略を粉碎し如何なる國難にも[illegible]

(二)大東亞共榮圏建設の國民的信念の確立 [illegible]

二、[illegible]命にかんがみ眞に其盟主としての資質を錬成し東亞諸國の政治的、經濟的、文化的諸情勢を認識せしめ以て大東亞共榮圏建設の國民的熱意を昂揚せんとす

三、國民生活力の强化 戰時國民生活を全面的に國家的强化し生活資材の供給確保、適正價格の維持などにより最低限度の國民生活を確保すると共に國民生活を健全明朗化し國民生活力を强化せんとす

四、戰時食糧の確保 [illegible]農業經營、[illegible]などにより戰時食糧の確保をせんとす

五、經濟總力の發揮 經濟關連の整備强化、經營者陣の革新、技術の高度化、[illegible]員態勢の確立、活用などにより經濟總力を發揮せんとす

六、翼賛政治體制の確立 翼賛政治理念の動員、國民政治教育の徹底などにより翼賛政治體制を確立せんとす

中央協力會議運營方針

一、第二回中央協力會議は臨戰國民常會の趣旨によつて運營し、官民相會する席上において充分意思の疏通をはかり臨戰態勢國難突破の方策を協議す

二、會期は五日とし會議は總會および委員會の二者とす

三、議案は刑紙會議趣旨に基き一人一件に限り提出するものとす

農村總力動員運動要綱決定

【東京電話】農村總力動員關係者協議會は五、六兩日にわたり丸の内會館において中央會議に第一回運營會を開催、有馬農相以下各理事出席、現下の[illegible]に即應する農村總力動員運動要綱を決定した、しかして農業團體統合の急速實現に關しては關係各省ならびに各農業團體中央協議會において決定することとし、また農村總力の動員運動については明年一月を中心として開かれる農業實行組合總會を期し全國十萬の會員を動員して目前の難局に當ることゝなつた

下の農業態勢下における當面の生活的方策に關し協議の結果、戰時體制確立の決意を固め農業團體統合の急速なる實現を要望する旨の決議及び農村總力動員運動要綱を決定した

一、農村總力動員運動要綱左の如し
一、農業增産責任執行體制の確立 農業團體町村支部は町村における指導機關の指導統制を受けしむることなく、農會產業組合と協力し實質的增産指導部を結成する
二、食糧增産協力會議の開催 政府の増産計畫、農會の統制およびその一切の農業團體の計畫を含む食糧增産の諸計畫が眞に部落民と意氣結合して遂行せられるべく農事實行組合において實質的に增産協力會議に仕上げて行くことが必要であり、このために全國各部落において各農業季節毎に食糧協力會議を開催する

元敦航路實現へ
敦賀で兩港懇談會

【敦賀にて小山特派員】元山、敦賀間の定期航路開設に關する兩港市の懇談會は五日午後[illegible]より敦賀市[illegible]において開催、[illegible]より永原市長、元山[illegible]下代表一行[illegible]を中心として[illegible]元山は[illegible]各種の交通が全通し、內鮮滿を結ぶ[illegible]元敦航路の實現は刻下の急務であることを強調し、更に大浦敦賀市長より兩市相携へてこの實現に邁進し度いと述べ、かくて和やかな空氣の中に雙方が意見を交換し協議の結果、政府當局に對し陳情することに決定し、敦賀會議所に七時閉會した

朝鮮產靴用革配給統制實施

朝鮮における靴用革は[illegible]昭和十二年[illegible]の配給統制に[illegible]朝鮮皮革販賣組合[illegible]を行つてゐたが、今般鮮[illegible]の統制組織に不備の點あり、關係業者に對する[illegible]配給の適正を期し難いので總督府殖產局では左の要領により朝鮮產靴用革の配給統制を實施することになつた、なほこれに違反した者に對しては革の配給停止若くは販賣禁止等の嚴然たる措置を以て臨む

鰮巾着漁業協同經營論
鈴木芳明

漁業資本の現下强化により眞に半島水產が危局に直面せるの感深い、北鮮漁業として一大英斷を以て現時打開、戰時下緊要の統制に編成替への急務なるは議論の餘地はない。要は急速に處置を重ねると共に業者の團結は必至である、多少でも業者に餘力の存する時、官民一體至誠、方策決定が必要、殊に半島漁業界中の漁業を痛ずかといふ重大の場合、營業資源の上から鰮巾着が當然中心的立場に立つ事は明かである、茲において鰮巾着漁業の存亡こそ我半島水產の興廢の岐れる處と思ふ、故に行詰れる鰮巾着漁業を如何に更生せしむべきか、如何なる企業形態において非常時局を乘切るべきか、國家目的に即應し、自我を捨てゝ臨時も早く活路を見出すべきである、茲に卒業者の協議する方式に就て左記私案を述べ先輩各位の御批判を乞ふ次第である

鰮巾着漁業協同經營方式

一、企業形態 組合式、同經營(事業合同)
東海岸、咸北甲着各組合別に[illegible]

二、漁場 東海岸全漁域[illegible]各組合とも現在統制の[illegible]

三、投數 咸北二三〇統、東海一四九統(ロ)[illegible]三十五統[illegible]漁具の統制は[illegible]

所屬組合を組合共同經營に引直す際して各組合に於て[illegible]事業に協力性を有し將來資本合同にも又は個人經營にも[illegible]べられる事[illegible]大合同經營方式は最も[illegible]すべきであり、[illegible]の方針[illegible]合理化を[illegible]ものと思ふ

四、組合經營要領
(イ)組合は組合員の[illegible]漁船を含む)漁具及び[illegible]一切を[illegible]收する[illegible]の[illegible]は現金を交付し、三分の一は[illegible]の[illegible]保存する必要なる資材は[illegible]
(ロ)經營上の損益は組合において一定の方式を定め按分するものとす[illegible]
(ハ)現在に於ける[illegible]

五、企業合同合理化 [illegible]

(イ)選擇統[illegible]現在の五分ノ二(約一萬五千噸)の設備にて足りこれが經營に於て東海[illegible]約四百萬圓の節約となり、其他燃料、漁具に於て約四百萬圓の節約を圖る事が出來る
(ロ)漁業原料全部となる結果漁船一統當りの利用効率は倍加し、統數半減するも總漁獲高に於て變化なきもの思ふ
(ハ)各組合とも漁夫、漁撈員の[illegible]の[illegible]に於て一[illegible]漁撈[illegible]をなすとも個人經營より[illegible]する事業

六、其の他 組合は各地に於て[illegible]組の第一漁の[illegible]合して[illegible]
一組合の[illegible]

◇附則
▲製工業部門 [illegible]各關連に非らず[illegible]
いて巾着漁業の[illegible]する[illegible]業の工場は大合同[illegible]其他の[illegible]合理化に[illegible]の製造工場は必要に應じ[illegible]して可なり
▲資本合同を必要とする理由
(イ)工場は巾着漁業の[illegible]
(ロ)可及的株式工場の[illegible]
(ハ)魚油[illegible]
[illegible]

共榮圏內一貫輸送
年內には實現せん
華北交通 後藤副總裁語る

【安東支局電話】華北交通株式會社後藤副總裁は政府と重要打合せのため五日午後五時半安東驛通過の『興亞』で朝鮮經由で東上したが車中で語る

東亞共榮圏確立の基礎をなすものは生產力擴充であることは云ふまでもないことで共榮圏國家を通じてのこの切實な要請に應へるため生產擴充五ケ年計畫を樹立し一體となつてこれが貫徹に進むことは現下の急務と思ふ、これは、國民の要望を擔つて出現した東條新內閣の最も大きな仕事の一つといふべく、我が華北交通としても六ケ年計畫の具體化に努力を捧げてゐる、今回の東上は企畫院はじめ各關係政府機關とこの計畫に就ての重要打合せのためで、物資の需給が統一の窓口に纏み之が統一を圖ることが必要であり、又日滿華一體となつての計畫遂行が要請される所以である、我が華北交通の待つ重大責務はいふまでもなく輸送部門で共榮圏內の一貫輸送の實現に努力したい、既に角この計畫は現下の急務であるから計畫的速かに確立する必要があり、遲くとも年內には具體化するものと思ふ、なほ十二月末ごろ歸任の豫定である

富籤的な債券發行
水田局長が要請

朝鮮における貯蓄債券の賣行きは頗る良好にして朝鮮の民衆が小額債券を希望してゐる實情が判然としたので水田財務局長は前內閣に對する要望を通てることなく今回新內閣において富籤的な債券發行を要望する模樣であるから、今回の東上においても賀屋藏相と會見して朝鮮の實情を報告、これが要請するものとみられる

有力五信託
時局融資團に加入

【東京電話】有力信託會社の時局共同融資團加入問題は十一月に至り愈々最近これが實現を見るべく機運が醸成されるに至つた
すなはち時局共同融資團は設立委員會で立川飛行機、報國砂鐵大阪製鎖、日本石炭、鶴田農物會社などの融資を決定しいよいよ本格的活動に入つたが殊の進行過程において日本石炭および[illegible]出農產物會社への大日資に際しては三井、三菱、安田住友の有力四信託會社が協力參加してゐるのでかゝる傾向は[illegible]晩信託會社の融資團への加入を[illegible]するものと見られてゐたが最近に至り融資團側ならびに信[illegible]

日伯文化協定
批准交換式を擧行

【リオデジヤネイロ五日同盟】昨年調印を見た日伯文化協定の批准交換式は五日午後五時(日本時間六日午前五時)ブラジル外務省において擧行され、日本側石射大使およびブラジル側アラニヤ外相より批准書の交換を終つたが、なほ日伯兩國の交換をし、左の通り效力を[illegible]

一、兩國政府は相互の目的達成のため科學、美術、音樂、劇、映畫、寫眞、ラジオなどを通じ兩國間の文化關係を增進すべし
一、兩國政府は[illegible]の意思による[illegible]
一、本協定は批准交換後は三十日にして效力を發すべく、[illegible]のちに[illegible]

效果は絕大
桑島前駐伯大使語る

【東京電話】日伯文化協定の締結者としてこれに調印したブラジル大使の桑島主計氏は語る
この話は一昨年六月オスワルド外相との會談のうちに芽生えたものでとうしたらブラジル人を[illegible]

移住協會改組等
事務打合會で協議

總督府では六日午前九時から第三會議室で開拓民事務打合會を開き道農政課長及び事務擔任者を招集
一、開拓民の募集選定
二、開拓民の訓練
三、滿洲開拓青年義勇隊
四、開拓民の資質鑑理
五、開拓民送出後の耕地處分
六、開拓民の歡送
七、輸送上の注意事項
八、新大陸農法の普及

滿洲開拓民送出に年次計畫を樹立
半島耕地、勞力の跛行を防止

滿洲に資質優良なる開拓民を送ることは鮮滿一如の大方針を具現すると共に東亞新秩序建設の國策遂行上極めて緊要であるが、最近時局を反映して鮮內農村生產力擴充上及び各種產業部門における勞務者の需給上、漫然放置出來ぬ狀態となつたので總督府では耕地、勞力等の跛行狀態を招來せぬよう農村勞務の全面的かつ計畫的調整の下に年次開拓民の計畫的送出を行ふこととなり目下本府關係各局部間に具體案を練りつゝあることは既報の如くであるが、而して十七年春期に送出すべき二千五百戶の開拓民送出については取敢ず次の如き暫定措置をもつて臨むことゝなり六日の開拓民打合會に指示するところがあつた

一、農業勞働力並に耕作現況等の關係を考慮し資質優良なる開拓民を選出する
二、開拓民送出邑面の指定に當つては一般勞務者の供出、農村勞務調整の現況、交通關係等を考慮する
三、邑面の指定は中南鮮八ヶ道とし全北三五〇戶、全南四五〇戶、慶北四〇〇戶、慶南四〇〇戶、忠南二五〇戶、忠北二〇〇戶、京畿二五〇戶、江原二〇〇戶、合計二、五〇〇戶とす
なほ開拓民送出後の耕地處分については自作農地として部落內優良農家に耕作せしめることを主眼とし耕地を引つゞき小作地として耕作せしむる場合でも開拓民協議會を斡旋するが、面積及び分與者の決定は將來邑面を單位として實施さるべき耕地調整計畫等を考慮して行ふこととしてゐる

內地の中小工業
續々半島へ移駐
內鮮產業の一體化實現

內地中小工業の廢休施設の鮮內移駐については、本年五月中小企業協議會が主催となり半島への進出移駐を希望する內地關係業者および關係官廳と半島關係官民との懇談會を開いて熱意ある意見を交換した結果、大阪移駐すべき業種などを決定し、その後同協會が內地各地において半島移駐計畫を進めてゐたところいよいよ東京に本社を有する三星綿絲製造所及び有力業者が先づ半島進出のトップを切つて近く京城府內に資本金十八萬圓の綿絲製造工場を新設することに決定、すでに本社の許可を得たので年內に創立總會を開き明春早々操業を開始することとなつた、このほか阪神および東京の皮革製造業者が資本金五十萬圓の人造皮革工場を新設すべく計畫を進め

週間經濟の展望

統制會設立の第一次指定

經濟新體制の中核をなす重要産業統制會の設立は、因內閣から東條內閣に持越された重要懸案の一つであつたが、政府は廿八日の定例閣議において重要產業團體令第二條により閣令を以て指定すべき重要產業に關する統制會設立の申請を許諾し州日附を以て指定規則(閣令)を公布、左の七產業十二業種に對し第一次指定を行つた

鐵鋼、石炭、機械(五業種)セメント、非鐵金屬(鑛業と加工の二業種)、貿易、鑛油

かくて愈々業種指定も終つたので商工省では先づ鐵鋼、石炭兩統制會に對し十一月三十日を期限として設立命令を發動、統制會員の指定、設立委員、會長候補委員の任命を行ひ、石炭統制會は一日、鐵鋼統制會は四日第一回設立委員會を開催、石炭は廿四日、鐵鋼は廿日大々統制會創立總會を開催する運びとなつた、その他の指定業種に對しても設立準備の進捗狀況と睨み合せ、十一月末迄には全部に對し設立命令が發動される豫定であり、また化學工業、陸運以下の第二次指定も近く行はれるものとみられる

右に伴ひ統制會との關係を調整し統制組合として更生せしむるため商業組合、工業組合の組織統合は愼重を要するので商工省では來議會に組合法改正法案を提出すべく準備を進めてをり、更に商業組合はこれを工業組合に吸收せしめ、來議會に同業組合法廢止案を提出する方針である

かくて法的根據に立つ統制會は經濟新體制確立要綱の閣議決定以來二ヶ年を經て愈々誕生することゝなつたが、この一年間の間に內外の情勢は急激に變化してをり統制會の擔ふべき役割も一層重大化するとゝもにその運營上の困難もまた一段と增大し[illegible]國營化に立ち至るのではないかとみる向もあり

投資信託制の創設

株式價格の低落防止及び證券投資の健全化を圖るとゝもに購買力吸收の一助たらしむるため、かねてから投資信託制度の創設が問題となつてゐたが、大藏省では愈々野村證券、同信託提携による投資信託を認可することゝなつた、投資信託(ユニツト・トラスト)は英國に發達した信託契約であるが有價證券投資の健實を期するとは素人では困難であり、どうしても專門的知識經驗を必要とし且分散投資を不可缺の條件とするので先づ信託會社が投資信託證券を發出して資金を證券會社が運用し運用利益を證券所持人に分配する仕組である

野村案は一口五百圓の投資證券を發行し四千口を以て一組の投資資金を作り、信託期間はさしあたり三年乃至五年とし、投資の方法は株式七割、國債、社債三割として[illegible]るが投資證券は一般有價證券同樣讓渡は自由で、利廻りは稅引四分五、六厘見當とみられる

新制度が直ちに遊資の吸收と投資の健全化の上に大きな役割を果すことを期待するのは無理であるが、しかし健實な小額投資の途が開かれたことは喜ぶべく、將來各有力信託においてこれを採用すれば、金錢信託以外みるべきものゝなかつた我が信託業に新生面を開くことも期待される

增稅案要綱發表

議會に提出さるべき間接稅を中心とする增稅案は卅一日の閣議に物價對策審議會諮問の手續きを經て原案要綱の發表をみた、今回の增稅目的は財政の膨脹に基づく購買力の吸收並に消費の抑制を圖り歲出財源の强化を計るにある、從つて國民精神の緊張、生活態様の刷新を圖るため奢侈的消費に對し出來るだけ高率の課稅をなすとゝもに國民生活上比較的不急の消費に對し稅率の引上げ、または課稅範圍の擴張を行ひ且增徵稅額に相當する價格の引上げを認めることゝなつた

すなはち主なるものについてみるに酒稅、淸涼飲料稅は五割、砂糖消費稅、第三種物品稅は二割、骨牌稅、印紙稅は大體十割を夫々增徵、また遊興飲食稅は最高稅率百分の百、入場稅は百分の八十、第一第二種物品稅は同百分の五十、建築稅は同百分の廿に引上げるもので增收額は平年度六億三千萬圓、本年度一億七千萬圓に達し間接稅の增徵としては未曾有の巨額である

從つてそれと均衡を保つべき直接稅の增徵案は通常議會に提案されることゝなつたが、更に政府は十一月一日より煙草の卸賣値上げを斷行、一億四千六百萬圓(本年度約四千萬圓)の增收を圖ることとなつた

この外、物價に認可されたものに鐵道旅客運賃、貨物運賃の引上げがあり、更に電信電話料金の値上げも豫定されてゐる、かくて戰時財政を强化するため各般の增收手段が總動員され國民生活もまた壓迫されざるを得ないが財政自體からいへば如上の增收案を以て補足し得るとはいへぬのであつて、國民としては進んで各自の日常生活を整備し、積極的に政府に協力すべく、政府はまた物價面よりする統制の整備を以て增稅による物價高の影響を最低限に止め國民生活の最低限確保に自信ある政策を確立すべきであらう

死鬪「銃後の戰場」
體力奉公の實茲に結ぶ
神宮國民體育大會を顧みて 【完】

大山特派員記

半島代表が大會に參加した競技成績は[illegible]の體育祭典である本大會を通して感銘した精神的收穫を何よりも貴く思つてゐる、去る十月卅一日朝霧に包まれた神宮競技場を皮切りとして參加競技代表[illegible]に加つて外苑競技場での[illegible]りない開會式に臨んで以來四日間神前に體力奉公の至誠を捧げつゝ心身を錬磨、その間には畏くも皇太子殿下を[illegible]

各宮殿下の台臨の光榮に浴して皇國民の誇りを[illegible]のである

貴くも[illegible]しい事は精神的[illegible]共に[illegible]列車中の宿舍訓練は[illegible]の[illegible]正々堂々たる[illegible]もつて各地の[illegible]に[illegible]一同[illegible]祈りし奉つたのである

これはすべて自由主義のもとオリムピツク競技主義を一擲し國防的體育の建設に邁進する我國の體力增强を圖る手段訓練からであつたが、激戰に徹しても體力の[illegible]に[illegible]けた[illegible]東條首相からの[illegible]正々堂々たる競技[illegible]皇國青年の一翼として[illegible]力奉公[illegible]二百餘名といふ大部隊の若人を大會に多大の[illegible]神的把握にあつたが、この銃

どころは眞に成功を見たわけである

一方體育を高めて大會全體を通ずれば、これまた日本の體育史に一つの新しい巨大な氣力を行うたてたのであつた、まづ大きく感ずる印象として競技者や參觀者にも體育思想が著しく昂揚、そのうちでも國防に關聯する競技や行進などが非常に效果的だつたと思ふ時局色を反映してゐた、殊に海軍少年航空兵や山口縣實業壯年團の集團體操の力强さは戰ふ日本の逞しさを誇つてゐた

名譽總裁の東條首相は直接會場に臨んで體力の錬成を參觀者人に呼びかけ、或は皇后陛下人自ら[illegible]井大會委員長は自ら指揮官に起つて參觀する大衆に號令するなど[illegible]民一體國民の體位增强に邁進する體育會も喜ぶべきであつた、然しながら一面には大會場の設備不十分、種目の選定に關する難點、指導者が民間を動かし得ない大會運營などの大會運營上の不十分さも實はれたが、これなどは將來改善して行けば理想的な眞の國民大會になるであらう、國民的體育を錬成した半島代表は今では臨戰それぞれの職場や學窓にあつて銃後の奉公に挺進してゐるであらうが、希くば壯麗に鍛へた精神と心で自覺の生活にこの精神を發揮されたいものである、而してその錬成をば全半島に分け合つて皇國臣民の矜持をたかめたいものである(終)

アメリカ石油使用制限

【サンフランシスコ五日同盟】ノツクス・アメリカ國防石油調整局長官は五日サンフランシスコ會議において演說しアメリカ石油界に對し來年二月まで左の如く述べた
アメリカ石油業者工業は今や白熱の能率にしてゐるが、一方消費量の增大の爲使用制限の外かはない、一九四二年一月までに一日オクタン價の航空用ガソリン製造能力を三倍とする目下の計畫を完成し一日十萬バレルの生產量を得るとしてもアメリカ、イギリス、ソヴエート、支那四ケ國の消費量には及ばない

蠶系統制會社創立打合
重役陣は內定

本府農林局では六日午後二時から湯村農林局長室において朝鮮蠶系統制會社創立に關する打合せを[illegible]は大きいのだ

日本人の[illegible]

借方貸方

[illegible]いし、機雷が漂流してゐてはたまつたものでない▲この辭から機雷の警備が著々としてあり▲漁船や[illegible]るたものだが▲未だに機雷が止まぬところを見ると自然的の潮流でなくて▲ソ聯側が故意に漂流させてゐるものとしか思へぬ▲何れソ聯當局は關知せずとか何とか嘯くことだらうが▲氣比丸の二の舞は▲もう澤山だ▲これでは日本海の自由航行が今後出來なくなるのだ▲つまり公海の自由がソ聯が認めぬとすれば▲最早や我慢が出來ぬことになる▲漁獲が日本海の鰯漁の減收化を豫想した[illegible]ばかりであることだ▲これでは漁業者は勿論、資源輸送を不安でしようがない▲殊に漁船が出漁を自由に出へぬとなれば▲漁業の消費規正を食つたより損害は大きいのだ

夕刊後の市況

[illegible]

優秀二基性アミド製劑
强力
リベール錠
化膿性疾患に
淋疾は淋・消炎の治療効果を發揮す
銳敏なる殺菌力を有し內服後數日にて淋・消炎の治療効果を發揮す
各藥店にあり
三圓・五圓・十圓
大阪 竹村製藥所

疲勞は能率の敵
力業する人にとつて、今日の疲れを明日に持ち越さぬことが能率向上の第一課です。それには……
毎日エビオス錠を連用してBを豐富に補給し、胃腸を丈夫にし、また疲勞を除き、身體の調子を常に最上に置くこと。
エビオス錠
三〇〇錠
一〇〇〇錠
15EB 1392

加口美
蕃加醬
カゴメケチヤップ
滋養豐富なトマトの調味料
これはうまい
調味はこれだ!
和洋どんな料理でもかければおいしくなり美味しい御料理が出來榮養も豐富です

全國有名食料品店百貨店にあり
愛知トマト製造株式會社
名古屋市外上野村
カゴメソース本舖

守れ防空へ、備へ防火に!
1. 警防團用、隣組用、各種ポンプ
(1) 二人押ポンプ (2) 一人押ポンプ
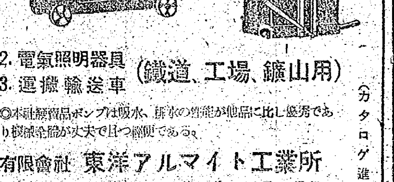
2. 電氣照明器具
3. 運搬輸送車 (鐵道、工場、鑛山用)
(カタログ進呈)
◎本社製商品ポンプは吸水、排水の性能が他品に比し優秀であり機械全體が丈夫で且つ輕便である。
有限會社 東洋アルマイト工業所
營業所 東京市四谷區麴町十一丁目一番地 代表電話四谷(35)2380番
工場 東京市大森區上池上五七五番地 代表電話池上0235番
名古屋支店 名古屋市中區笹島町十五番地 代表電話南3920番

強大な爆發力
日本海の魔物・ソ聯甲型機雷

今回の事件で氣比丸を撃沈せしめたソ聯製甲型機雷は乙號丙號機雷に比し遙に大きくその全長四尺六寸、直徑三尺一寸に及び爆發力の強大なことで世界的に知られてをりすでにわが方はこの十月末現在甲乙丙の各種機雷五十七個を拾得してゐるがこれまでも幾度となくわが船舶が撃沈されたり日本海の魔物視されてゐたものである【寫眞＝ソ聯製甲型機雷】

新式は發見が困難
素人では始末するに危險千萬
問題の機雷を衝く　語る山家博士

ソ聯製の浮游機雷に觸れ北鮮沖合で五日午後十時遭難した日滿連絡船〃氣比丸〃（乘客四百卅名）事件についてその道の權威といはれる城大理工學部長山家信次博士は次のやうに語つた

『困つたものですね、いづれにせよ捨て置けぬ不祥事だ、機雷の種類には潜水艇や汽船で一定の水域に錨をつけて敷設するものと全く浮游を目的とするものとあり、大抵は索が切れたとしても一週間位經過すれば、そのまゝ海底に沈むやうになるものだ、それから推して相當多數の機雷を次々と流したに相違ないと觀めるわけだ新式の機雷は水面に一部を現して浮游するものだが、新式の奴は特殊な裝置になるものもあり却々發見に困難なわけだ、狭い水域なら現形式で掃海することも考へられようが廣い海では一寸こいつは不可能だ、機雷の爆破性能には小さいので六十キロから二百キロ、五百キロ、最高一噸のものまであつて被害程度もこの火藥の收容量によつて異るわけだ、一番厄介なことは水中を浮游するため未然に發見が出來ぬことであり、假令發見出來たとしても危險で素人では始末に困るよ、だから發見したら即時當局に屆けるより他に策はない、今後は航路水域を掃海しながら運航を續けることでもせにゃならんと思ふね、ソ聯が自國領海外に機雷を放つたとしたなら理由の如何に拘らず國際道義に反するし不都合千萬な話だ、まあ全員救助されればよいが、夜中のことだし寒さで被害が多いのではないかと心配だなあ……』

語る山家博士

機雷は確實
悲壯極まる難無電

【清津支局電話】氣比丸遭難は機雷による遭難であることは動かすべからざる事實となつて來た、卽ち五日午後十時三十五分清津無電局受信によれば清津沖八十五浬地點を敦賀に向け航行中同日午後十時半左舷に機雷をうけ航行全く不能に陥つたとあるので同無電局は折返し〃沈沒の虞れなきや〃と發信したところ氣比丸長田無電局長から機雷の爆發により船は傾斜しつゝあり直ちに返事するとの無電が最後となり全く消息を絶つに至つたがこれに要する時間が十二分、なほ同船が左舷に機雷をうけたと發信せるもそれとも最近頻々と漂流する漂流機雷か全く不明なるも前後の事情よりしておそらく浮游機雷による遭難と解される

日滿連絡船の運航中止

【羅津電話】六日午後羅津出帆の新潟行日滿連絡船は氣比丸遭難のため白山丸が現場に向つてゐるので運航を中止し新潟方面からの乘客は氣比丸乘客の安否を氣遣ひながら滯留してゐる、なほ日滿連絡船出帆は目下のところ見込が立たない

百六十八名は絶望か
あゝ恨み深し城津沖
氣比丸爆沈

【六日午後八時遞信局着電】氣比丸救助作業は午後四時四十分打切つた、八海丸は先導の白山丸、曳船乾深丸とともに清津に向け出發した、乘客は清津より二百八十六名、羅津より六十一名、合せて船客三百四十七名、乘組員は八十六名、計總乘船者四百三十三名でうち收容人員は二百六十五名、殘る百六十八名は行方不明で生命は絶望視さる

二百六十五名を救助（中十七名死亡）
寒風、激浪と闘ふ救助船八隻

【清津にて中野特派員發】日本海汽船氣比丸遭難事件は清津全府民を驚倒せしめた、一方清津沖八十五浬地點の遭難現場には白山丸外七隻の救助船が急行し搜査救助に努めた結果夕刻までに二百六十五名を救助（うち十七名は救助後死亡）したが夜に入るとともに搜査は益々困難となり激浪寒風と闘ひつゝ、殘る百六十八名の安否を氣遣ひつゝ搜査を續けてゐるも目下のところ（午後十一時）遭難船に行方不明の乘組員の救助は全く不可能と見られてゐる、なほ救助船八隻は午後六時をもつて一應搜査を打ち切り七日午前八時九死に一生を得た二百六十五名の生存者を乘せた白山丸、乾深丸の外一隻は清津に入港の豫定である

生存者けさ清津入港

【清津支局電話】不慮の厄に遭つた日本海汽船氣比丸生存者二百六十五名を乘せた同社白山丸外二隻は七日朝清津入港の豫定、よつて清津警察署及び日本海汽船支店ではこれら生存者に對し萬遺漏なきを期するため六日午後五時を期し府内全旅館及び醫師會病院及び警察隊等に對し萬全の手配を行つた

生存者に萬全

【清津にて中野特派員發】遭難船の生存者二百六十五名（中十七名救助後死亡）を乘せて日本海汽船白山丸、乾深丸ほか一隻計三隻は既報の如く七日午前八時清津港に入港と決定をみたので救難本部に當てられた清津警察署には咸北警察部長が出張陣頭に立ちこれ等生存者の慰問救助に萬全を期し、用意にウヰスキー、ブランデー、毛布、蜜柑、食物などまで取揃へ清津警察病院全員は救助隊入港とともに一齊に出動、爆で手當中の負傷者は病院へ、又死亡者は各旅館へそれぞれ送り屆けることとなつた

警務局入電

氣比丸遭難に關して六日午後八時咸北警察部より警務局へ到達した報告は次の通り

一、現場搜査船は七日午前八時全部清津に歸港の豫定なり

二、當部にては搜査船清津入港を待つて遭難者の收容其の他に關し手配完了せり

城津も待機

【城津支局電話】氣比丸遭難救援の爲城津港から現場に急航した第二高岡丸は無線電信を持たないためその後何等連絡はないが、救助船の入港は明朝となる見込みである、なほ城津署では警察隊、警防團、消防團、赤十字班、婦人會、國防婦人會等に待命して遭難者の入港その他について萬遺漏なきを期して居り城津府民も遭難せる同胞に溫かい手を差しのべんものと待機してゐる

憂色に包まる敦賀

【敦賀電話】氣比丸の遭難事件に……

〃まあ凄いわ〃
取卷かれて頬を染める鄭孃
敢鬪の半島代表凱旋

〃御苦勞さん……〃の一語に盡きる第十二回明治神宮國民體育大會朝鮮代表選手團一行の晴れの凱旋だ、六日午後二時五分京城驛着〃あかつき〃で第一陣八十八名が山本團長に引率されて下車、元氣な姿を驛頭に現せば出迎への矢鍋體協會長（代理）他有志者、梨花高女、女子商業生徒隊はワッと歡聲を揚げ目頭を熱くして迎へる〃ようこそ闘つて下さいました〃と無言の中に感謝と熱愛を表はす劇的シーンだ、梨花高女の鄭花順さんなど同級生に取卷かれて眞つ赤になる、山本團長の歸還挨拶があつて東京體育學生徒のラッパ隊を先頭に堂々の市中行進で朝鮮神宮へ參拜歸還

奉告 を爲し折から三時卅八分着〃大陸〃で下車の京城女子商業の籠球他十四名の籠球女子選手と合し府民館における京城府主催の歡迎會に臨み、同六時散會した、山本團長は元氣で語る

『一同無事に歸つて參りました、畏くも高松宮、同妃兩殿下の台臨を賜はつたとは終生の感銘です、東條首相も多忙な國務の寸暇を割いて來場觀覽され激勵されました、勝敗を度外視して國民訓練として體技の鍛錬に邁進する精神の下に明朗な勝敗を國策に捧げるといふ意識の下に終始一貫したことは今回の大きな收穫でした、軟式庭球九年連覇を初め七種目

優勝 の榮に輝いたが唯一つ潮惜なことは蹴球團の辭退で主催者側に申譯ないと思ひましたが今後は充分注意して模範下のスポーツマンとして恥ぢないものとなしたい念願です』【寫眞＝京城驛頭の一行】

あッ海にボートが
一瞬摑んだ機上の瞼

【岩木號機上にて渡邊特派員發】僚船に觸れて日本海汽船氣比丸沈沒すとの報に接し記者は今まさに離陸せんとする機Ｍ・Ｃ日號岩木號（○○、峰岡操縦士搭乘）を驅つて六日午後二時十分京城飛行場を離陸遭難現場に向つた、岩木號は悲しみに銀翼を震はせて時速二百キロ、默々と北鮮の魔海に思ひを馳せて一言も語らない搭乘者の硬直した顔をうつものは轟々たるエンヂンの響きだけだ、密雲はますます行手を遮る、銀翼は動揺を重ねる、機は遂に雲を避け雲上に出づるため高度三千五百、時速三百キロ、岩木號は敢然と雲上を驀進し始めた、午後三時十分金剛山の上で清津から京城に飛ぶ旅客機とすれ違ふ『おゝい飛行機よ、氣比丸の状況はどうだ、船客は全部助かつたか、現地の状況を一言でよい、敎へてくれ』記者は叫ばずにゐられない、飛び去る飛行機は機翼をゆすつて消え去つた、三時五十分清津上空に出た、海岸沿ひに機首三百、雲の切れ間からチラリくと荒い海が見える、昭和十四年六月竣工した氣比丸（四五二〇トン）は三百名近い乘客をつれて沈み去らんとしたのだ、北から日本海を南下する寒流は何處の國の機雷か、何處より來る寒流か、四時四十分城津通過、機關部よりの合圖に全員固唾を呑んで起ち上つた一瞬聲があつた『出航時間遲延につき遭難現場にゆく時間の餘裕なし』このまゝ直線に進んでも清津に着けば日が暮れるといふのだ『日が暮れても宜いからやれ』と、誰かが叫ぶ、だがエンヂンは默々と南へ清津へと機首を向けた、夕陽は漸く機上から見下ろす海面は暗く、機影が映るほどだ、その時遙か彼方に當つて一瞬ちらとボートが見えたと思ふと直ぐ消え、そのまゝ見えなくなつた、錯覺かも知れない、かく揺れる清津飛行場に降り立つた、飛行機は遭難者を救出せず記者は涙を呑んで午後五時十七分清津に

ボート全部發見

【總督府發表】清津無電局よりの入電による情況—八海丸は本日午前〇時北緯四〇度三二、八東經一三一度二二の地點に於て氣比丸ボートボート五隻を發見同時四十八分三十九分氣比丸ボートを發見、乾深丸は本日午前各人命救助中なり、氣比丸の船體は發見されず、なほ氣比丸はボート十隻を積載しをれるが全部發見されたり

二等船客名

【清津電話】石塚浩（二七）羅南陸軍病院、同近子（二二）同、浦野幸吉（三七）和歌山市、小島清（二八）羅南陸軍司令部、同利子（一七）同、同富（一七）同、林信子（二五）滿洲〇〇部隊、倉錦美智子（二〇）〇〇部隊、同紫子（一）同、同雄子（二）同、山田丸平（二七）島根縣、三谷桜次郎（二九）同、三谷八郎（二九）同、花野喜雄（二二）岡山縣、中村きえ（二二）敦賀市、中村初代（一六）山形縣、加納ミチエ（二一）滋賀縣、中村春子（二〇）同、鎌田久吉（二二）兵庫縣、奧田しやえ（二二）和歌山縣、小山みどり（二〇）滿洲國、同義雄（一二）同、佐立トキ子（二〇）北海道、同さやゑ（一二）同、北川トシ（二五）石川縣、森えさ（一二）岐阜縣、正平喜信（二一）石川縣、久保久男（二二）岐阜縣、同夏夫ユイト（二六）同、佐藤正治（二八）島根市、同ユイト（一六）同、小野宏（二三）愛媛縣、東條清敏子（二〇）佐賀縣、羽田松造（二四）同、多西郎（二七）愛知縣、同雅治（三一）同、同トキ（一六）同

どうか無事に
晋氏を案ずる夫人

【東京電話】遭難した東滿パルプ常務取締役寄田晋氏（石川縣出身）は滿洲から歸還のため途中で遭難にあつたもので荏原區大井立會町五〇〇の留守宅には夫人みさをさんと次男昭二郎君（東大工學部一年生）があるが夫人は先月十九日の氣比丸で内地に歸つたばかりで、目下風邪で病臥中であつたが六日午後記者を迎へたらすと熱いて次のやうに語つた「私は主人より一足さきに氣比丸で歸つたのですが主人からは二三日前五日の氣比丸に乘るからといふ簡單な便りがありましたどうにか無事であつてくれるやう祈るばかりです」

まさに第二の〃照國丸〃
日本海汽船飯田部長談

【羅津支社電話】日本海における日本海汽船（羅津上澤仲之助氏、機關長伊藤大郎氏）遭難事件に關し東京丸之内大阪ビル内日本海汽船の飯田營業部長は次の如く語つた「五日夜十一時半ごろ本社から自宅に電話が掛つて初めて第一報を知つた、うけた知らせは斷片的なものばかりで詳しいことはまだわからない、同船には七八百名位の乘客があり、同夜は月あかりであつたので三百八十餘名の乘客は殆ど收容したものと思はれる、經營で遭難した事件はさきにドーヴァ海峽で沈沒した照國丸の例があるが遭難者に對しては極力慰問に努めたいと思つてゐる

東京海上に二百廿萬圓
氣比丸の戰時保險

【東京電話】日本海上で遭難沈沒した氣比丸は昭和十四年五月竣工總トン數四千五百二十トンで臨時船舶として東京海上火災保險會社に對し戰時保險二百二十萬圓が契約してあつた

運賃拂戻し

【清津にて中野特派員發】日本海汽船株式會社では五日不慮の厄にあつた〃氣比丸〃の戰時保險を解してゐるものと見られるが目下のところ詳細は不明である

けふの天氣

仁川地方 北の風晴れ一時曇り

判明せる生存者名

【清津にて中野特派員發】遭難船氣比丸船客中九死に一生を得た生存者二百六十五名は七日午前八時日本海汽船白山丸で清津港に入港するが判明せる生存者氏名左の通り

福田さく、矢島新次、鐵子、樂子、清水義夫、田中しづ、みす子、池上久、小島一、上章、上澤茂吉、小野みわ、池田雄明、栗田秀次、清水信市、川上茂作、長田友造、大塚壽藏、關島壽松、左近寅夫、今里好次、石田義夫、矢部勇、森田信夫、廣原雅成、勝原誠一、田島藏藏、中野邦三、山本唯夫、田島純輔、安田忠作、軍永揚清、大嶋明、伊東小糸、山田ミツエ、同明、伊藤正明、同ミサヲ、同マツエ、水野忠一、藤川秀基、澤田茂、神谷清

氣比丸乘組幹部船員

遭難した氣比丸は昭和十三年十二月浦賀ドックで進水、全長一〇八・六メートル、幅一五・〇メートル、深さ八・八メートルで乘組員は上澤仲之助船長（五二）＝青森市出身＝以下八十六名で幹部船員左の通り

三等運轉士村田勝一（三〇）（滋賀縣）二等同倉知敬次（三七）（岐阜縣）三等同森田信夫（三〇）（富山縣）機關士伊藤七三（三〇）（千葉縣）一等同倉外二（五〇）（岡山縣）二等同永谷巖（三〇）（函館市）三等同瀧澤幸次郎（二三）（高崎市）無電局長瀬戸純夫（二七）

闇を衝き第一船
生存者ら〃船員の沈着〃を絶讃

【清津にて中野特派員發】去る五日午後十時十五分ごろ折柄の月明を賴りに敦賀に向け航行中の日本海の女王氣比丸は清津を距る八十五浬の地點でソ聯の機雷に觸れ僅か卅數分にしてその巨體を日本海の波浪のうちに沒したがこの間上澤仲之助船長以下六十六名の決死的救助員の犠牲も泣かしむる作業が開始され其後龍和丸、白山丸、八海丸その他〇〇丸の大活動により生存者皆無とみなされた最惡條件から奇蹟的にも二百六十五名（中救助後死亡者十七名）が救助された、死に斷付けた城津第二高岡丸で城津警察署長以下十六名の決死的救助員の犠牲も泣かしむる作業が開始され午前一時卅分突如清津港に入港した、この救助船は負傷者八名その他百餘名が乘せられてゐた、生存者の一人である石田寅次郎氏（清津警防團長）は戰慄の瞬間を想ひ浮べながら語る「かねて噂に聞いてゐた霧氷知のやうにあの瞬間で國籍不明の機雷に觸れたが船客をはじめ船員の沈着に救助作業で大いに助かりました、本來ならば最惡條件による犠牲はほとんど全員が死亡するのがあたりまへであるが、しかるその瞬間を見るからである、この點一般乘組員諸君の奮闘で救助を感謝の眞心を捧げるものである」

西大門署射撃大會

京城西大門署では第○○○射擊大會を六日午前九時から同署射擊場で開催、署員の腕をつくした

海上生活卅一年
日本海を横斷すること六百五十回
名キャプテンの上澤氏

【敦賀電話】氣比丸船長上澤仲之助氏（五二）は長野縣上高井郡小布施出身で海上生活卅一年十一ケ月、船長として初めて日本海に乘出したのは昭和二年北日本汽船の台北丸船長となつた時で昭和八年五月日滿連絡船滿洲丸が初めて遞信省命令航路として指定されて以來今日までハルビン丸、氣比丸船長として日本海を横斷すると實に六百五十回、浪の音さへ聞いてをれば眼をつぶつてゐても自由に船を動かすことが出來るといふ日本海とは切つても切れない名キャプテンであつた、それだけにどのやうな時化でも平氣で就航し六百五十回の横斷中時化のため出帆を延期したのは昭和八年の冬二回と同九年秋關北風水害の時だけで僅か三回に過ぎず『日本海位靜かな海はありません』と口癖のやうに語つてゐた程であつた

三等船客中朝鮮關係者

【清津電話】氣比丸三等船客中朝鮮關係者は左の通り

松田君子（二〇）清津府、辻喜吉（二〇）同、高橋はつ（二〇）同、大森滿（二〇）同、須田喜三郎（二〇）同、浩作キヨ（二〇）同、同君江（二〇）同、坂本英江（二〇）同、吉村次郎（二〇）同、同、西岡澄（二〇）同、矢作嘉太郎（二〇）同、同八重子（二〇）同

（鹿兒島縣）永原井手喜市（三〇）（佐賀縣）事務長宮田軍八郎（三〇）（京都市）事務員田中多一（三〇）（富山縣）同内藤昇夫（二〇）（福井縣）同杉本繁治（二〇）（新潟縣）同水本英夫（二〇）（福井縣）同佐藤清五郎（二〇）（石川縣）水夫長鈴木廣太郎（三〇）（新潟縣）同小松松雄（二〇）（福井縣）同川内末吉（二〇）（石川縣）同稲田喜雄（二〇）（新潟縣）同松永森下峰彦（二〇）（福井縣）同渡邊小一嘉造（二〇）（敦賀市）同瀬尾雄（二〇）（新潟縣）同清水晴男（二〇）（兵庫縣）

庫縣）火夫長島本太郎（二〇）（神戸市）油差井上芳次（二〇）（宮崎縣）同永東、之助（二〇）（福井縣）火夫竹中勝次郎（二〇）（福井縣）同島田陽三（二〇）（新潟縣）同井下英夫（二〇）（石川縣）同大黒嘉治（二〇）（富山縣）同清川里（二〇）（福井縣）外四十四名

日本海汽船支店へ遺族殺到

【清津支局電話】氣比丸遭難の報一度傳はるや遭難船客の家族達は續々と殺到、同日本海汽船支店内は遭難船客の安否を問合せる家族達でごつた返してゐる有樣は、はたの見る眼も痛々しい程であつた

同みどり（二〇）同、北羅寛助島信夫同、成北漢野洞武日佐市同、清水上慶藏（二〇）五十嵐勝吉同、荒武治（二〇）同、清野喜吉（二〇）同、白原佐吉同、鶴田喜次郎同、陸ロトツ（二〇）同、東二二郎、工藤清水義夫（二〇）釜山、權相鎬

新潟行き見込立たず

【羅津電話】六日午後羅津出帆の新潟行きのは前夜氣比丸遭難の報に向つたため同時復航するか見込みが立たず雄基には羅津方面からの客多數が滯在、七日から開始客山に出るか便航を待つか迷つてゐる、また羅津側では救助者の衰弱ことに一層大變度の不安にかられてゐる、なほ羅津から救援に向つた船も一應七日朝清津に歸航のはず

客三百四十七名に對し無條件で各等級の全額を拂戻すことに六日決定したがこれと同時に朝鮮線及び滿洲に對しては出發地までの旅費を補償されぐ拂戻すはずである

廢品持寄り常會

愛國班資源物利用の國策にそつて全國愛婦會の回收は相當の効をあげてゐるが、毎月の常會は常會に町會事務所へと…安國、前線、松峴洞會では五日午前十一時から例の如く愛國班長會を開催したが、集合と共に持參する各自の廢品は見事に古物の大山を築いて町會事務員を驚嘆させてゐる

本社見學

（六日）西江…國民學校百七名、中谷…國民學校長▲慶北陝谷郡…國民學校五十名、同小川主一氏▲全北南原郡…國民學校四十七名、同金田…國民學校七十四名、同…氏▲全北金堤郡中央國民學校百十二名、同今井…氏▲慶北…國民學校七十五名、同…氏▲慶南…國民學校廿二名、同…氏▲咸南…國民學校百四十二名、同…氏▲全北水…國民學校七十三名、同…氏

活題特急

☆……京城の街をデリンヂリンと流して歩く風物詩ともいふべき燒藷屋の呼聲が今年はさつぱり聞かれなくなり、主婦連の話題になるかと思ふと一部に噂へられてゐるが…

☆……燒藷は今迄の原料の大豆が最近出廻りが少しにぶくなつたので、豆腐も製造が困難となり…上げた大豆が入ると當局では全力を擧げてゐるからといふ

☆……然し煮しからんのは近頃少くなつたのは事實だが配給とか曲物はフンダンにあることだが、乙は原料が少いのを口實に隣組の大きい嚢や豆腐、油揚げばかりを買はうとする隣人根性から出たことで隣組所屬の警察では罰則はないがあまり度を過したら容赦はせぬといふ話

ノーシンをのんだ頭の輕い朝

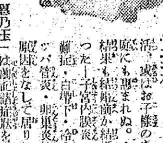

貴女様…が幸福な結婚生活、或はお子様のある御家庭にも恵まれぬ。…こんな結果も結婚前か結婚後に起つた、子宮内膜炎・月經困難・白帶下・冷え症・ヒステリー等が原因を成して居ります。

「發方・惠乃玉」は斯婦人病症狀を治療し下腹部痛み・冷え症・おり物其他不快な症狀を去つて眞に健康婦人に復して參ります。然も女性ホルモン其他十八種配劑し婦人科學の新進歩を完成せる新藥品・ぜひお試しの上嬉しい御家庭をお築き下さいませ！

定價 五週間分一圓八十錢 十週分三圓五十錢

本社 東京…

進化だん婦人病 惠乃玉

色が良くてつきよい トモエクレヨン 全鮮有名文具店にアリ

東寶 7日→9日 11月の花 劇大會 川田義雄 齋藤寅次郎 高勢實乘 山根壽子 演出 小僧 ハモニカ エノケンの ざんぎり金太 東寶中央劇場

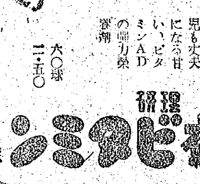
親も喜ぶ健康兒！ 毎日一、二球の服用で弱い兒も丈夫になる甘い、ビタミンＡＤの肝油藥劑 六〇球 一・五〇 株式會社玉置商店 理研 特殊ビタミン球

鶏・兔・養豚 前記に關する少資本で副業にも手頃の手引書、蓄乳不用の研究・種苗多系の方へ詳細の方法を無料で説明書進呈 龜山農園

國民貯蓄 組合員の貯蓄台帳は一覧式カード バイコで くろがね工作所販賣部 朝鮮總代理店 サカイヤ

佐藤内科 内科一般 特ニ呼吸器、心臟、胃腸、肋膜、レントゲン科 病室 院長 醫學博士 佐藤小五郎 京城永樂町 電話本局二八八四番

健眼にも美眼にも 眼藥 眞澄 マスミ ¥0.30 新時代の活動家の事務家の要求するよい目藥 大阪市道修町 中西武商店 神戸市南仲町 各地甲子會藥局にあり MASUMI

道索空架式持土特許

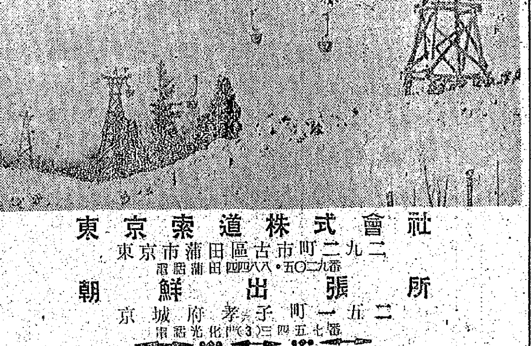

東京索道株式會社 東京市蒲田區古市町二九二 電話蒲田四四八・五〇二九番 朝鮮出張所 京城府孝子町一五二 電話光化門③三四五七番 代理店 株式會社淺野物産

京城版

腕比べ"一坪園藝" 我と思はん人は…… 全鮮蔬菜果實品評會

府内の一坪農園に深い關與をもつてゐる京畿のタキイ種苗會社長瀧井治三郎氏が從來のやうな「種は"タキイ"の通信賣買だけでは半島の農園を指導して行くことができないとこの便宜[illegible]に新しく朝鮮タキイ種苗[illegible]を設けて[illegible]の農園に良質の種苗を供給して[illegible]半島の野菜作に[illegible]を加へることゝなつた

その第一回は來る十一、十二兩日京城三越四階で全鮮から集めた蔬菜果實の品評大會を催すこととなつてゐるがこの後援には朝鮮園農會が當る、この全鮮蔬菜果實品評大會は九、十兩日三越で午前八時から午後六時まで成果の搬入を受けつけ十日嚴重な審査のうち入選品を決定してこれを翌十一、十二兩日三越の會場に展覧させることゝなつてゐるが、なほ審査員には[illegible]農學博士が審査長となり本府の前水技手、京畿道農會の林技師が審査に當ることゝなつてゐる

現在では北鮮[illegible]、蠶川方面の遠方から熱心な出品あり、近くは京畿道始興、高陽二郡から自慢の持込みもあつて會場はこの優良品で埋め盡す模樣であるが、これは本職のお百姓の商品ばかりではなく府内各愛國班が自慢の一坪農園に腕をみせた蔬菜や果實もこの際どしどし出品を求めて時局下の食料增産に協力を慫慂してゐる

賞品は規定によつて特等賞、大賞杯に副賞として報國債券五十圓一名、一等賞大花瓶に二十圓報國債券[illegible]名、二等賞、中花瓶十圓報國債券五十名、三等賞小花瓶八十名以下出品者全部には[illegible]參加章を贈ることゝなつてゐる

一等は松澤局長 專賣局官舍の表彰式

專賣局では五日午後四時半から西大門倶樂部で家庭園藝の優秀な成績者に對する賞品授與式を行つた、西大門一丁目同官舍では時局に鑑み生産擴充と自給自足を勵行しようと家庭園藝を奬勵して野菜、大根等に大童の栽培の結果を品評會で審査させたもので[illegible]佐藤技師を一等とする外十數名の優良者があつた

皆勞へ垂範

"皆勞"の實踐第一歩は先づ指導者よりといふわけで本町五丁目町會では町總代松[illegible]氏以下町議員各區長の一行廿名は五日午前九時町會事務所に集合、奬忠壇から若草町に至る大道路の修理清掃に、汗の敢鬪を續け多大の[illegible]をあげ同四時半意義ある勤勞奉仕第一日の遂行豫定を終了した

鍾路署射擊會

鍾路署では五日午前七時から東大門外京城農業學校射擊場で秋季實彈射撃の訓練を行つた、全員二百五十名が朝定刻から射撃開始、[illegible]最高得點者は[illegible]五發四八點の新記錄、團體戰では一人平均三四・六で高等係が第一位、三四・五で司法係が第二位を占めた

綠風詩吟會練習會

綠風詩吟會では本部を三坂通一五四に設置して毎週一回づゝ練習會を開催することになつたが、毎週木曜日には本部で、金曜日は本町支部、水曜日は成漢協會支部で開催するなほ役員は次の通り

▲本部役員 會長安部良夫氏▲顧問中馬越之助氏、相談役日野春吉氏、同佐伯銀太郎氏、同田中彌七氏、總務師範榎田真康氏、幹事長小川[illegible]太郎氏、幹事山田義一氏、同[illegible]坂展氏、同山本久雄氏、同佐々木[illegible]三氏、同江田忠氏▲支部役員 本町支部[illegible]律隆之氏、成漢協會支部[illegible]正一氏

城大公開講演會

京城帝國大學文學會では京城府後援のもとに來る十日から三日間の豫定で太平通遞信事業會館に第八回公開講演會を開催することになつた、入場無料、一般の來聽を歡迎してゐるが演題及び講師は次の通りになつてゐる

◇第一日(十日)
一、開國の際 [illegible]
一、日獨言語文化の交流 田中梅吉助教授
◇第二日(十一日)
一、シエイクスピヤの英語 中島文雄教授
◇第三日(十二日)
一、文體論 小林英夫助教授

汗する制服の乙女

晩秋の冷氣を蹴出した逞しい兩脚で躍とばして六日午後一時から約二時間龍谷高女二年生二百餘名が山口先生に引率され城東[illegible]地に汗の奉仕を行つた、上級生が今内地で[illegible]の勤勞に奉仕してゐると聞いた同校二年生のお嬢さん達は「私達も負けずにやりませう」と山口先生を動かして愉快な土への敢鬪に自ら飛び出し持ちなれた運搬車やモツコ作業で心行くまで秋空の下で勤勞に從つた【寫眞は勤勞する龍谷高女生】

献金手帖

愛婦の廢品回收 元町三丁目愛國婦人會分會では町とタイアップ目下廢品回收中であるが、六日第一回分として廿[illegible]圓に達する廢品を回收、代金は同分會基金に繰入れた

黄金町二丁目一七五番地[illegible]京城販賣株式會社員一同は小遣錢を節約して共同貯蓄したる金額を以て皇軍慰問袋十個を作り六日[illegible]太郎氏が一同を代表し本社に寄託した▲初音町一九八朝鮮文藝[illegible]鈴木[illegible]氏は三女[illegible]さんの忌明に際し金拾圓を國防獻金に金二十圓を皇軍慰問金に六日本社に寄託▲開城府[illegible]町青年訓練所員一同は金二圓五十錢を國防獻金として六日振替貯金を以て本社へ▲京城[illegible]國民學校高等科二年生女子一同は[illegible]費を節約し共同貯蓄した金額を以て皇軍慰問袋六個を作り同科山本美子さん、木下利子さん、朝島[illegible]子さん、安[illegible]子さん四名が一同を代表し六日本社に寄託

[illegible]青年隊第二、三區隊[illegible]勤部員一同は去る十月十八日[illegible]在住[illegible]に勤勞奉仕を爲しその報酬としてもらつた金廿圓也を皇軍慰問金として五日本社に寄託した▲南大門通五丁目エッチ美術院金本幸子さんは十一月二日明治節[illegible]日本赤十字[illegible]催府内旭町入口[illegible]演奏會に出演したが報酬として同人より金一封を交付したが同人は之を國防獻金として五日本社へ▲三坂通四八松田甲氏は亡妻忌明に際し金五十圓也を國防獻金として五日本社に寄託

青木總代勇退

北部町總代青木一氏は今回勇退し京城府[illegible]託に轉じた 氏は昨年十二月總代に就任以來僅かに一年足らずではあつたがよく町會に協力町聯盟の陣容を整備強化すると共に一般愛國班員に時局認識の昂揚に渾身の努力を拂つた功勞は一般から賞讃されてゐる

ラジオ 七日(金)

朝 七・〇〇(東)時報▲七・〇一(東)ラジオ體操▲七・二〇(東)我が頭南の音(一)關[illegible]▲七・四〇大氣見込▲七・四一ニュース▲七・五〇(城)宮城遙拜▲八・三〇(城)氣象通報▲一〇・〇〇(東)劇『ゲンキナコドモ』カシノハコドモ會▲一〇・二〇(東)母の爲の教育學入門(二)岡部彌太郎▲一〇・四〇(東)レコード▲一一・〇〇(東)音樂『私ノイヘ』東京放送管絃樂團

晝 正午(東)時報(城)歌謠曲▲〇・〇五(東)[illegible]東洋管絃樂團▲〇・二〇[illegible]他▲一・〇〇一(東京)物語『雁の親子』[illegible]、2(京城)[illegible]の效果と仕方 本田健義【大郎】『楽しの[illegible]』佐藤まさを▲二・〇〇(大)謠曲とお話『農村だより』お話高橋正夫▲二・三五(城二)特別漕物の漬け方(南[illegible])▲二・五五(東)ラジオ[illegible]▲三・二〇ニュース、[illegible]▲三・五〇(東)職業紹介▲四・〇〇(城)『綴り方』高學年取扱の要點 鈴木[illegible]▲五・〇〇物語『[illegible]』加藤[illegible]

夜 六・〇〇(東)對話『北京語アソビ手紙の巻』[illegible]史水[illegible]▲六・二〇(東)シンブン▲六・二五ラジオメモ▲六・三〇(城)三曲『殘月』山上[illegible]▲六・五〇(東)農家の時間▲六・五五公知事項、天氣見込▲七・〇〇(東)時報、ニュース▲七・二〇(東)ラジオ國民讀本『官廳事務の戰時體制』▲七・三〇(城)愛國班常會の時間『今ぞ國民總立の秋』甘[illegible]義郎▲七・四〇(城)話『精神力と機械力の一致』長谷川正道▲八・〇〇(東)交響曲[illegible]▲八・二五(東)講談『[illegible]』▲九・一〇(北京より)講演[illegible]▲九・二〇ニュース▲九・三〇(東)[illegible]▲一〇・〇〇(東)(城)今日のニュース

第二 七・五〇宮城遙拜▲正午(東)時報▲〇・一五[illegible]▲〇・〇五レコード▲〇・一二〇[illegible]▲六・二〇[illegible]▲七・四〇コドモの新聞▲七・二〇講演『精神力と機械力の一致』(東)▲八・〇〇(東)[illegible]川正道▲八・二〇管弦[illegible]▲八・五〇放送小説『女給[illegible]』▲九・一五[illegible]

武勳の家に譽 遺家族記章傳達式

今次事變に赫々たる武勳を樹て護國の英靈となつた京城府出身の勇士遺族に對しその榮譽を表彰する軍人遺族記章の傳達式は八日午前九時半府廳會議室で擧行される、名譽の遺族は左の通り

▲故陸軍[illegible]房秋陸軍中尉遺族[illegible]民吉氏▲故[illegible]軍[illegible]遺族[illegible]官[illegible]遺族氏▲故高橋[illegible]親仁氏遺族高橋[illegible]氏▲故高橋[illegible]美德上等兵遺族高橋美盛氏

このうち高橋伍長は元本社々員で戰功により勳八功七級を賜つた勇士である

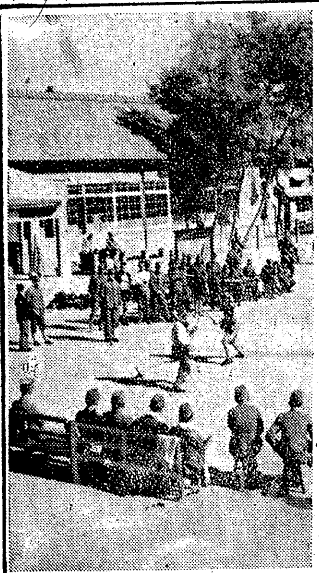

今日から 晴れて國民學校生 木下氏私立恩露校を府に寄附

開水台の開拓者木下榮氏經營の私立恩露學校を敷地四千坪(時價十二萬圓)をつけて京城府に寄附して警察方面の第二國民が正規の國民學校の教育に惠まれることになつた——京城恩露公立國民學校は木下氏寄附の山紫水明の明水台敷地四千坪に總工費二十萬五千五百圓で去る十五年六月起工以來あらゆる物資難を克服して着工中、輝くこの總スレート葺ライトカンホ付木造二階建四百五十六坪の近代的の校舍が出來上つたので六日午前十一時からこれが落成式を盛大に擧行した

定刻先づ國民儀禮の後敎育勅語奉讀と勅語奉答歌につぎ西村校長の式辭、後援會長の挨拶、丁事報告があつて敷地寄贈者木下榮氏に對する京城府尹の感謝狀並に同校後援會の氏の惠忘を頒徳する胸像建立の目錄及び讀者に對する賞品の贈呈式あり終つて矢鍋京城府尹告辭(伴工營部長代讀)齋川所第二部敎育部副議長其他來賓多數の祝辭がありついで一同海ゆかばを奉唱して午後一時半盛況裡に閉會した

同校は木下氏の多額の敷地寄附と後援會の非常な努力と相俟つて第二國民教育に萬全を期した最も充實した諸般の設備が施されこゐる

秋空を衝く裂帛の聲 郷軍第四、五分會の對抗試合

郷軍第四、第五分會では三日の明治節を卜して午前八時半から南山國民學校校庭で[illegible]對抗試合を開催、果然白熱化した凛たる氣合は晩秋の空に冴え、最後に到つた郷軍の意氣を遺憾なく發揮して午後一時盛況裡に終了、試合は左の戰績で第四分會の全勝となつた【寫眞=對抗試合】

第四分會 第五分會
未教育の部 二——四
既教育の部 五——四
下士官の部 三——二

個人入賞者
▲未教育の部 一等民、二等松村、三等渡邊
▲既教育の部 一等中谷、二等高瀨、三等堀内
▲下士官の部 一等竹中、二等永井、三等小澤

金光さん總代に

永登浦北部町會前總代青木一氏の勇退につきその後任總代を詮衡すべく四日午後八時から曹溪寺倶樂部で中川議衞委員長以下十六人(二人缺席)出席詮衡の結果金光敏氏九際武村大瀬氏八票で金光氏が決定した

子供のヂフテリヤにご注意

子供さん達が罹り易いヂフテリヤが最近目立つて增えてきてゐますから御注意——京畿道衞生課の調べによると本月に入つてからヂフテリヤ患者は七名發生してをり特に勞務者家庭に多く勞働者などの下層階級には殊にいといふ狀況をみせてゐる、當局では一日も早く豫防注射を行つて豫防に協力するやう要望してゐるが注射は道衞生試驗所、府衞生課で無料で行ふと

京畿商行軍

戰時下學徒の體力增强をはかつて京畿商業では昨年以來毎週土曜日の放課後一里行軍競走を行つて來たが、これによる學徒らの鍛錬ぶりを示すため五日午後十一時卅分總督府に全校生七百餘名集合、清涼里から東大門、退溪院、京畿道一帶を巡つて行軍、六日正午同校に歸還

第一回 全鮮 蔬菜果實大品評會
期日 來る十一月、十二日
場所 京城三越(四階催場)
出品者は十日(月曜)三越裏空地にて行ふに付齎つて御出品乞ふ
後援 朝鮮興農會

十字路

◇……鍾路署管内の派出所できのふオモニとアボヂが物凄い喧嘩をやつてゐた

◇……様子を聞くとオモニがアボヂのいふことを聴かないから殴る……といふのだ

◇……オモニに聞けばアボヂが怠けてオモニばかりを働かせて小遣錢を強請するからだ……と訴へる

◇……派出所の中まで夫婦喧嘩を持ち込んでワアくやられる派出所もたまらないが、漸く兩者喧嘩に疲れた頃を見計つて同所の主任野中巡査部長が横から割つて入り『お前達別れたいのか一緒になりたいのか』と少し凄味を見せれば喧嘩夫婦忽ち仲直りして『ヘイ一緒の方がよござんす』と退散

◇……あとで野中さんやれくと腰を下して『こゝは民事裁判の眞似までやらされますよ』と派出所から見た世相を語つた

胃腸疾患 ビオゲン錠
全國藥店・百貨店にあり(試藥文獻進呈)
一五〇錠一・一〇 三〇錠…… 東京 ジイオン製藥株式會社

歌はぬ勝利 (52) 山中峯太郎【作】 高木清【畫】

母と母(四)

公子は、お乳母が俄にあわてて、お母さまの前には顔も上げ得ずに消えも入りたいみたいに、身をそばめながら歸つて行つたのを、いよく不思議に思はずにはゐられなかつた。

——どうしたのかしら、何か前に大きな落度をしたとがあつて、それきり家へ出入りを、さしとめられてゐた、だから今日まで、一度も顔を見せずにゐた、さうらしいわ。

初めてさう氣がついて、公子は、まだ厳しい顔いろのまゝのお母さまに、椅の前から坐つたまゝたづねてみた。

『今の乳母つて人、あたし、ちつとも記憶がないんですの、どうしてでせう』

……

吝へはたく、ふじろさうせず、禮子夫人は歸手の欄に立つたまゝ、ふ公の顔いろを、上の方から見まもつてゐるきりだつた。

『……さうですか』

禮子夫人は、かすかに頷きながら、まだ公子を見まもりながら、思はず深い息をついた。

——この子は、まだ知らずにゐる、自分の生みの母を、それとは氣がつかずにゐる。

公子の何とも云ひやうもない、いぢらしさ、そして、ホツとした自分の安心と、二つがいつしよにこみあげてきて、夫人は思はずく涙をつさながら、廊のそばへ行つて坐ると、誰に、ともなく云つた。

『あれは、家へ來てゐない女です』

さういふ母に、濡れた顔をむいてたづねた。

『何かいけないことでもしたんですか。やさしさうに見えてゐたが』

『さう……』

禮子夫人は、まだ公子の顔いろを見ながら、

『ずつと前のことだ……するから、あなた方は、おぼえてゐないでせう。別に今さら、そんなことを、

い淡しい鳥が、ゆつたりと羽をくんでゐる羽ひだした。

『僕も、まるで記憶がないな。公子に乳母があつたなんて、聞いたこともないんだ』

やはり不思議さうに、母にたずねる口調だつた。

禮子夫人は、それにも答へずに、公子の顔はひを、上の方からみつづけながら、

『どんなことを、あなたに云つて行きましたの……』

聲が、いつになくかすれて、あらたまつた調子なのを、公子は咄嗟に、

——まあ、お母さまも嫌だわ。と、急に頭をあげると、

——泣いてばかりゐましたわ。

——それにあたくしの髪を持つて行きましたの。と、云ひかけて、なぜだか自分も知らずに、ふと、それは云はずにしまつた。

別にかくす氣もちはないが、なぜだか云はずにゐる方がいゝ、と、さう思ひついただけなのが、公子は、しかし、自分でも嫌なのだつた。

いひたたるほどのことでもないのだし、それより今のうちに、あなた方は、やすんでおきなさい。いろんなお客が見えるでせうから。

それだけいつて突然立ちあがると、また緣がはへ出て行くのを、公子は、ジツと挑かつきり、眼の上に目をふせてゐた。

——お母さまは私に、何か隱していらつしやる。と、今のお母さまのことばつきから、烈しい直感が、公子の胸に來てゐた。

禮子夫人は、階段を下りて行きながら——あの金子由喜のことを敏感な公子から、この上訊かれてはならないと苦しい氣もちに襲はれて公子の前から身をはづすやうに座敷の方へ廊下を歩いて來ると、——夫の遺言だつたのにちがひない。娘と公子を結婚させてと、書齋へ私を呼んで言ひつけた、あの時もう、自供を覺悟してゐた夫……

ひしと胸さきを引きしめられて廊下の壁の前に、夫人は兩手をくみあはせたきり佇んでしまつた。

あらゆる化膿性疾患に!! レギオン錠

化膿の病原たる淋菌、連鎖狀球菌、葡萄狀球菌等の各種球菌を衝きこれを撲滅するズルフォンアミド劑はその發見以來既に數年、數多の研究段階的製品の續出をみたが、眞に人體の解毒機能に即應する化學構造の發見合成によつて、その副作用を最少に減弱せしめ、その治療效果を最大に增強せしめ得たもの、實にレギオンの出現にほかならない

レギオンこそは、在來のものと化學構造の異つた、最も進歩した化學療法劑である

【包裝】錠劑(一錠中〇・五)二〇錠 五〇錠 一〇〇錠 五〇〇錠(粉末・注射劑あり)

各地藥店に販賣す・品切の節は直接本社へ御照會を乞ふ

適應症
急性並に慢性淋疾
化膿性婦人科疾患
齒槽膿漏・扁桃腺炎
丹毒・中耳炎
感冒・肺炎等

製造發賣元 大日本製藥株式會社 大阪市東區道修町三

体位向上の秋 ビタドール

病弱者は榮養療法で!
確實な榮養劑ビタドールで健康へ!!

本品は獨逸ツアス會社製タラ肝油及び動物實驗によりビタミンA、D含量は確定せられ、且含量絕對不變化の爲「ゼラチン球」に入れられてあります。水産日本の權威「林兼」の直接製造に係ります から含量高く且極めて安價です。

安價・含有量絕對不變
所謂肝油と異り味臭其優良なる事本品の誇るところであります。

結核・虛弱兒・産前産後に・視力減退・骨軟化症に……

一球當り含量 ビタミンA 五、〇〇〇國際單位 ビタミンD 一、〇〇〇國際單位
大人 一日 二——四粒
小人 一日 一——二粒
定價 百粒入 二圓二十錢也 五百粒入 十 圓 也

總代理店 株式會社 堀野義商店
朝鮮支店 京城府黄金町二丁目
製造發賣元 株式會社 林兼商店東京支店

京日案内
料金表(料金は總て前金) 種別 一件一回 六回以上 五行 一圓八十錢 一圓六十錢 …… 姓名住所は毎回五十錢 姓名住所の御照會は午前九時より午後五時迄廣告部へ御問合せの事

家政婦 内鮮人を不問 但し身元確實なる方 軍本二一二六 東光商事會社 八〇朝鮮ビル二階

女子雇入 採用給料四十五圓、内鮮人不問二十歲以上三十歲迄の薬歴係の本人 京城本町四丁目二十四(表筋) 八千代商會營業所

電熱器具製造卸 京城府黄金町二丁目二八番地 安藤電氣社 電話本局(2)五五五五番

性病科 朝日醫院 電話本局一八六七 京城西四軒町百花園前

タイプライター販賣と修理 [illegible] タイプ商會 電本七二九七番

李鍾鎬外科 内臟外科・一般外科・肛門科 醫學博士李鍾鎬 京城府仁寺町(パコダ公園前) (入院室完備) 電話光一五二二番

タイプ印書引受 南大門通一ノ二二(朝鮮貯蓄銀行前) 邦英タイプライター印書社 電話本局(2)八六一一番

外科 皮膚泌尿科 同仁醫院 醫學博士鄭準謨 入院室完備 京城鍾路パコダ公園 電停前南側 電光2374

湘南君居所知らせすべて許して解決する 姑 母

廣重小兒科 醫學博士朴容來 京城鍾路二ノ三廣重醫院 電話光化門③二二五六

旅館 山町に交通便利、宿泊料安く[illegible] 京城南山町一ノ九 [illegible]旅館

淋病性病科 外科・皮膚科 入院隨意 高峰医院 西大門ロータリー 郵便局横入 電光③三六七番 (崔在律)

犬の[illegible] 岡崎町二一番地 山田 電龍二〇二番

耳鼻科 京城府仁寺町一二三 醫學博士 姜日永 電話光③三七一〇

生徒募集 公認大陸タイピスト 京城府南大門通四ノ六八 電(2)七九〇七

帝國麻入布ホース 消防ポンプ 消防器具・被服 角一ゴム製品 日本警防機具株式會社 京城支店 京城府南大門通一丁目 電話本局(2)三〇三七

本店 大阪西區立賣堀南通六丁目 營業所 東京、福岡、名古屋、吳、佐世保、横須賀、舞鶴

現金出納係採用 内地人、性行良好なる者にて女子二十五歲迄以上、五十圓以上、經驗者は優遇す。希望者は履歷書持參本人來談のこと 京城府本町一丁目 ボアクラン事務所 株式會社萬 電話本(2)二二八九

新井藥房 人事課 府内居住者にして年齡十七八歲迄自筆履歷書本人持參來談の事 南大門通二

男女店員募集

女事務員採用 内地人女子高等女學校卒業程度年齡不問、自筆履歷書を添へ本人來談 南鮮合同電氣株式會社 京城府黄金町一(朝鮮ビル) 總務課人事係

三中井人事部 女店員募集 年齡十七八歲以上二十歲位まで小學校卒業以上の方資格内地在籍者に限る希望者履歷書持參來談 京城本町

日産火災營業部 男女事務員採用 男女共中學校卒業程度希望者は自筆履歷書寫眞添付の上[illegible] 京城[illegible] 電本二九一五

借家を求む 一戶二十五圓以上六十圓迄お世話下された方に借家出來た上百圓謝禮す 電光二二一 增田

特別案内
賣家 [illegible]
貸間 あり [illegible] 電本八五六二番
讓渡 [illegible]
賣却 中古汎、電物類外讓渡に限る電話お報り 姓名在社
貸事務所 [illegible]
求賣 [illegible]
賣藥 店を求む [illegible] 電話本局四七三五番へ
寫眞 [illegible]
貸家 [illegible]
雜件
電話 [illegible]
金融
被雇 [illegible]
求職 [illegible]
求職 [illegible]
被雇
店員 [illegible]
齒科 代診求む [illegible]
寫眞 助手入用 [illegible] 昌信寫眞研究室
事務員を求む 男子二十五歲以下 [illegible]

新興映畫 浪花館 七日ヨリ十二日マデ 名大隱藥 風街 [illegible]

大陸劇場 七日ヨリ 文化映畫 ひなぎく寫眞 12,01 3,12 6,30 ヴアリエテの乙女 1,45 4,56 8,15

龍山 城南映畫劇場 十一月六日より九日まで 松竹京都特作 碑 いしぶみ 魔粧蝙蝠 文化映畫 龍宮の幻想 日本ニュース

城寶 六日より—八日まで 右門江戸姿 12,01 3,15 5,35 水島早苗とそのバンド 1,00 4,25 7,45 空中劇場 1,45 5,10 8,30

東寶若草劇場 十一月六日ヨリ上映 南十字星 モンパルナスの夜 [illegible]

松竹明治座 七日ヨリ 短篇映畫 12,01 2,22 4,42 7,03 半島の春 12,50 3,11 5,31 7,52

朝日座 十一月一日より 洋見嘉江子一座 [illegible]

京日文化映畫劇場 六日より十二日まで 1 朝鮮ニュース二二號 2 國民學校を護る2卷 3 國定教科書 4 松を科學する 5 釣一年 6 蜜蜂の集團生活 日本ニュース七三號

東寶中央劇場 七日ヨリ九日マデ 喜劇大會 エノケンのざんぎり金太 ハモニカ小僧 ニュース・文化映畫

喜樂館 十一日より上映 日本ニュース 文化映畫 まほろし城 [illegible]

和信映畫館 6日より12日まで 1・日本ニユース 2・朝鮮ニユース 3・[illegible] 孫悟空

京劇 一日封切 新門辰五郎 愛の渦巻

夕刊
京城日報
夕刊一部 定價金三錢

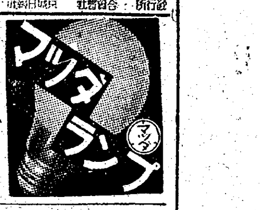

浮流機雷に觸れ 氣比丸（日本海汽船）遭難す
昨夜十時頃日本海で

【東京電話】日本海汽船敦賀、清津定期客船氣比丸は五日午後十時過ぎ日本海上において觸雷遭難した、右事件に關し情報局では六日正午左の如く發表した

情報局發表＝敦賀、清津定期客船氣比丸は五日午後十時過ぎ敦賀に向ふ途中日本海上において機雷に觸れ遭難せり、よつて救助船數隻が直ちに現場に急行せり

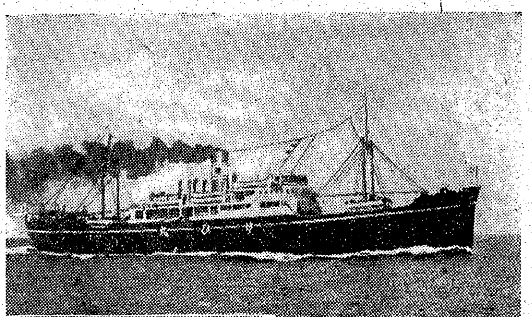

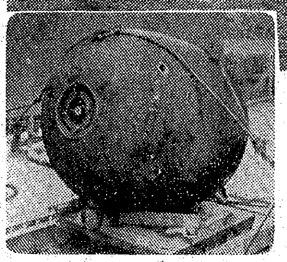

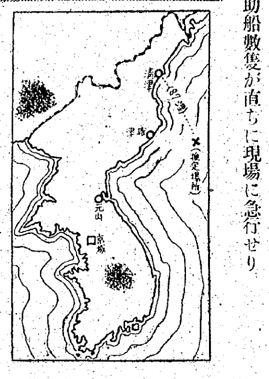

寫眞＝沈沒した氣比丸と觸れた機雷

戰時經濟の要諦
金原賢之助

今日の戰爭に勝つ實力が必要であることは、識者の既に旨も承知してゐることであると思ふ。ある軍事專門家は昔の戰爭は精神七分で經濟三分であつたが、今日では兩者が五分々々になつてゐるとさへ述べてゐる。

ところが、アメリカを先達とする對日資産凍結以來、わが國の第三國貿易は佛印及び泰を除いて、殆ど杜絶の狀態に陷つてゐる。そこで從來米英から少からぬ重要品や原料品を輸入してゐたわが國としては、重要資材の供給減少から經濟的困難に陷つて了ふのではないかと、心配してゐる向きが少からずあるやうに聽はれる。勿論米英はそこを狙つて經濟戰でやつて來てゐるわけである。

◇

確かに或る程度はさうした傾向を生ずるであらう。これまで第三國から相當の輸入を行つてゐたのに、それが急にとまつて了つたのであるから、その影響があることは當然といはねばならない。

しかしながら輸入出來なくなつたとて、物資の窮屈が増すものと速斷してはならない。なぜならば、一般的に

（一）輸入がとまつた代りに、輸出もとまり、それが國内に流用出來るのである

（二）重要資材のストックが意外に多量存在してゐる、それは各會社が急いで買込んだものである

（三）遊休未動設備で他に利用出來るものが仲々大きい金高に上つてゐる

（四）從來の生產擴充が徐々ながら成果を擧げ始めてゐる

（五）滿支その他共榮圏内からの物資取得も増加し得るのである

かうした諸點をさつと考へても、悲觀する事は出來ないと、私は考へるのである。

◇

固より第三國貿易を更に共榮圏に切替へると口にはいつても、實行上相當困難があらう。又容易に取得出來ない資材も若干はあらう。しかし私は、戰時經濟の要諦といふものは、たゞ物資が豐富にありさへすればよいのではなくて、これを如何に有效に利用するかにあると確信してゐるたいのである。資材は少くとも有效に活用しさへすれば、十分目的は達成出來るのである。

例へばソ聯は二次に亙る五ケ年計畫で、工業も農業も生産高は數倍の增大を完成した。そしてアメリカに次いで優秀な經濟的條件をもつてゐると誇つてゐた。それが開戰僅か一ケ年にして相當の悲境をみせ、米、英の援助を求めたではないか。如何に數量的に優位を占めても、之を活用する途が不十分では何の意味も持たないのである。

最少の資材を以て最大の效率を擧げることこそ、我が統制經濟の任務でなければならない。

總督府豫算 十一億圓前後
水田財務局長けふ東上

通常議會に提出すべき昭和十七年度朝鮮總督府豫算は五日大野政務總監に六日朝南總督に夫々一應の説明を了したので水田財務局長は臨時議會出席旁々明年度豫算折衝のため六日〃大陸〃で一路東上することゝなつた、而して臨時議會に提出すべき事項は

間接税增税案、米穀增産費、災害復舊、食糧增作物増産の十六年度追加豫算及び職員臨時手當の要求

であるが、通常議會に提出すべき本府豫算は公債の發行額、增税の軍事援護人經費等につき大藏省と折衝を完了せなければ總額を押へることが出來ないが現在のところでは大體十一億圓前後に落着くものと見られてゐる、右につき水田財務局長は次の如く語る

增税案は入場税、通行税等の點で中央でも未決定のものがあるので山名稅務課長が六日東京發の一般論任するので私が主稅局長と直接交渉するが本府から提出した當初案と多少變る點もあると思ふ、明年度豫算は從來のやり方と違ひ、全く物動と一致して行くので物動の決定如何で七千萬乃至八千萬圓は直ぐ變つて來るし、豫算の財源その他增税とも絡んで來るので廿四、五日一應輸任して最後の固めをする方針である

邦人二名逮捕さる
印度とビルマで

【ロンドン五日同盟】英當局は五日印度およびビルマにおいて數日前日本人二名を逮捕した旨發表した、うち一名は鈴木某で目下印度のカラチに拘禁されてをり他の一名は松永某でラングーン（ビルマ）に拘禁されてゐると

大野政務總監
來る八日東上

大野政務總監は來る十五日からの臨時議會出席のため來る八日午後一時四十五分京城發の〃のぞみ〃で大谷秘書官、[illegible]を帶同東上することに決定されてゐると

ムーア號賠償 金飽まで要求
ハル長官語る

【ワシントン五日同盟】アメリカ政府のロビン・ムーア號擊沈事件に對する約三百萬弗の損害賠償要求はドイツ政府より事實上拒絕されたものであるが、ハル國務長官はあくまでこの要求を貫徹する意向で五日の新聞記者團會見で次の通り語つた

ロビン・ムーア號擊沈事件に對してはアメリカ政府としては損害賠償の權利を放棄するものではなく、今後情勢がゆるす範圍において適當に處理する方針である、またドイツの在米凍結資金の一部を損害賠償に充てるかとの質問であるが問題はあらゆる角度から檢討されつゝある旨答へるに止める

英海軍更に佛船卅九隻抑留

【ロンドン五日同盟】イギリス海軍省は四日印度洋でフランス商船五隻を拿捕した旨發表したが、繼いて五日更に卅九隻合計トン數は十六萬四千トンのフランス商船を抑留した旨公表した、右はフランス商船が佛印からマダガスカル經由本國間の航路をとつて英國の封鎖ルートを突破らんとしたためと稱してゐる

敵軍、雲を霞と潰走
皇軍無人の境を征く快進擊
信陽作戰

【漢口五日同盟】去る一日から開始された信陽北方の新作戰において敵第八十五軍および豫南遊擊隊は汝南、確山、駐馬店、泌陽などを據點として頑強防衞陣を施設し難攻不落を誇つてゐたため、わが軍は強行、加ふるに天險を恃んで難も相當の抵抗あるものと豫想してゐたにもかゝはらず、わが精鋭が進擊を開始するや周章狼狽して潰走し、折角築いた敵陣の陣地も遂に無人の境と化し事實上なんらの役に立たなかつた、かくの如く敵の敗退せるは過去の數多くの作戰にいまだかつて見なかつたほどでいかに日本軍に恐怖してゐるかを如實に示したものとして注目される

戰意全く喪失
敵投降參謀談

【漢口五日同盟】和平を待望して最近脫出、四月わが軍に歸順した四川省出身某參謀大佐の言によれば第九戰區は長沙作戰によりうけた甚大なる損害の回復に焦慮し兵站の補充は各部隊に各自現地調達を命じてゐるが、徵發を免れた青年は悉く逃避し、民衆の恐怖心を誘ふのみで效果はなく兵器の補充も全くつかず困窮してゐる

また今次信陽作戰においてもわが軍の進攻に敵は與意撤退した陣地を拋棄して敗退、戰意を全く喪失してゐる、しかも長沙作戰により被つた敵の徹底的打擊は殘る他戰區の軍へも反映し重慶軍の士氣は全く喪失してゐる

滇緬路防衞協議
重慶、地方將領を招集

【香港五日同盟】重慶來電によれば國防最高委員會は四日擧行された臨時會議の決定に基づき國際情勢の激變、特に緊迫せる極東事態に對應すべく地方將領を最短期間内に招集することに決定、同日附をもつて閻錫山、李宗仁、龍雲、顧祝同、張發奎、朱紹良各戰區司令長官にあて至急重慶入りを要求したが、會議は外交部長郭泰祺の國際情勢に關する報告および何應欽、白崇禧などの前後二回にわたる滇緬路防衞に關する報告を聽取のうへビルマルート防衞問題を中心とする重慶側の一般戰略ならびに有事の際における關係諸國との軍事連絡方法を討議決定しさらに昆明において現地軍事會議を開催、雲南防衞の具體的措置について協議することになる模樣である

民心全く離反
南支に重慶無能の聲囂々

【廣東五日同盟】去る九月下旬行はれた廣東省三區、四邑ならびに北江作戰において皇軍精鋭の攻擊に脆くも潰走した敵軍の不甲斐なさに對し同地方の民衆は極度に憤慨し重慶軍の無能ぶりを指摘する聲が囂々として起り當局の責任を追及する激重なる抗議が續出してゐるため民心の離反を恐れた余漢謀は最近一時を糊塗するため第七戰區政府のなかから四十萬元を救濟費として支出する旨を發表し民心把握に躍起となつてゐるが之は敗走醜態を隱蔽する策として注目される

來栖大使けふ高雄出發

【台北電話】渡米の途にある來栖大使は五日午後高雄に立ち寄つたが、六日同地發香港に向ふはず

李王垠殿下御榮轉
教育總監部附に
陸軍省發表

【東京電話】事變以來現地に御勇戰嚢々たる御武勳を樹てさせられた李王垠殿下には今回教育方面の御職に御參畫あらせらるゝため教育總監部附に御榮轉、この旨六日陸軍省より左の如く發表された

陸軍省六日發表 本日左の如く發令せられたり

補教育總監部附 陸軍中將 李王垠

殿下におかせられては今次事變勃發以來御率先御挺身をもつてすでに華中戰地に御出動、とくに今回は現地部隊長として親しく兵團を御統率遊ばされ遼遠の戰場において赫々たる御武勳を樹てさせられたるにより今般從來の御經驗上御造詣の深い教育方面の職に御參畫あらせらるゝため教育總監部附に御轉補せられたり

臺灣統治狀況を委曲奏上
長谷川總督參內

【東京電話】去る四日上京した長谷川臺灣總督は六日午前九時五十分宮中に參內、同十時より表御座所において天皇陛下に拜謁仰付けられ、臺灣總督府管下の統治狀況につき委曲奏上、種々御下問に奉答して御前を退下した

受刑者を錬成し忠良な皇國臣民へ
刑務所長保護教導所長會議 南總督訓示

南總督

刑務所長、保護教導所長會議は六日午前九時半から總督府第一會議室で宮本法務局長司會の下に開催、各道より法院長、刑務所長、保護教導所長等十七名と刑務局各課長等約六十名が出席、南總督の訓示ののち局長注意あり、午前、午後に亙つて所管事項の報告、諮問事項の答申があり、午後四時第一日の會議を終つたが、會議は七、八日と續開される、なほ會議出席者一同は午前八時十分朝鮮神宮參拜にした

諮問事項 一、思想犯受刑者に對する教化とその思想轉向に關する審査を一層適正ならしむる方策如何

一、現下時局に鑑み刑務作業の經營に對する改善具體的方策如何

南總督訓示

茲に現下の重大時局下において刑務所長及び保護教導所長會議を開催し親しく所懷の一端を述べ併せて所管事務につき其の狀況及び意見を聽取するは本職の欣幸とする所である

一、行刑官吏及び豫防拘禁官吏の覺悟

支那事變は遂に長期戰化し、敵性第三國の援蔣抗日行動は愈よ執拗露骨化せり、殊に米國の援英、援ソ行動面に我帝國に對する經濟制壓、包圍は遂に英、蔣、蘭との連衡に伸展し對日包圍陣を結成するに國際情勢は益々緊迫の度を加へ、帝國の戰略策動至らざるなく、爲に時局愈よ重大となり眞に國家興亡の岐るゝ重大難局に直面して居るのである、この秋に際し帝國不動の國是たる支那事變の處理と大東亞共榮圏の確立とを完遂するためには一億國民一心となり、各自不退轉の覺悟と必勝の信念とを堅持して物心の兩方面に亘り臣道實踐職域奉公に邁進して國力の增強を目指し、以て何時如何なる事態が發生するも直に對處してこれを克服し得べき臨戰國家體制を確立せねばならぬ、抑も行刑及び豫防拘禁制度究極の使命は受刑者又は再犯の虞顯著なる反國家的思想犯者の教化錬成と犯罪の豫防乃至治安の確保にあり、各位は深くこの點に思を致し率先垂範部下職員を率ゐ職責の完遂に滅私奉公の赤誠を竭しもつて國家の附託に應へられんことを切望する

二、行刑教化の根本精神

現下臨戰國家體制の確立を急務とする秋に際り國民を總動員して國力の充實增強を圖るがためには國民をして一人も殘すことなく悉く奉公の赤誠に徹せしめ各自に應じて物心の全能力を發揮せしむることが極めて緊切である、從つて人的資源の育成增強は國家喫緊の要請にして受刑者の教化錬成も亦益重要性を加へ來りしをもつて之が方策につき更に反省と創意工夫の要あり、而して現下重大時局の要請に即應する方策の根本精神は我皇室の御仁愛御慈悲の廣大無邊にして犯罪者、刑餘者と雖も齊しく陛下の赤子として御恩澤に浴し得るの御聖旨を洽く徹底せしむるにあり、各位は克く此の御聖旨を奉體して之を受刑者に徹底せしめ益日本精神を昂揚し、臣道を體得せしめかつ現下時局の重大性と第一線皇軍將兵の忍苦死鬪及び銃後國民の臨戰國家體制確立を目標とする奮鬪努力を認識せしめ服刑中に在つては刑務作業殊に軍需作業に挺身の努力を致さしめ釋放の暁には國家有用の人的資源として直に產業戰線に立ち得る如く職業技術の訓練及び勞働能位の完成に格段なる考慮を拂はれたし、刑務所長各位は前述の根本精神を體し部下職員を統督し協心戮力受刑者を教化錬成して忠良なる皇國臣民たる產業戰士として社會に復歸せしむることを期し以て臨戰國家體制の確立に寄與せられ度い

三、思想犯豫防拘禁制度の運用

朝鮮における思想犯豫防拘禁制度は本年三月十日より實施せられ茲にこれが運用の機關たる保護教導所の施設を見たのであるが日尚ほ淺きに拘らず諸施設備してその緒に着き相當の實績を擧げつゝあることは本職の滿足する所である元來本制度の趣旨とする所は現下の緊迫せる國際情勢に對處し臨戰國家體制の確立に寄與せんがため日本精神を體得昂揚せしめ内鮮一體の深化徹底を圖るにあり、これが爲行刑及び保護觀察制度と相俟つて思想犯刑滿了者及び保護觀察對象者中容易に反國家的思想を抛棄清算せざる非轉向者を社會より隔離して治安維持法の罪、再犯の豫防及び反國家思想流布の防遏を確保すると共にこれ等非轉向者を徹底的に教化錬成し該思想を抛棄清算せしめねばならぬ、換言すれば臨戰態勢下銃後社會における思想非轉向者の溫床を剪し思想的治安の完璧確保と擧國一致體制の強化徹底とを圖るにあるのである、故に保護教導所長は深く本制度の趣旨目的と現下國際情勢の推移とに思を致し其の運用につき更に一段の研鑽と工夫を重ね收容者の拘禁處遇と教化錬成とに對する周到なる方策を樹て、確乎不拔の信念と勇往邁進の氣魄とを以て之が遂行に渾身の努力を致し以て本制度所期の目的達成に邁進せられ度い

四、思想犯受刑者の教化錬成と豫防拘禁制度運用との關係

近時各刑務所の斯種受刑者中反國家的思想の誤謬を悟り轉向に進みつゝある者漸次多きを加へつゝあるは喜ぶべき現象にして深く刑務所長各位の辛勞を多とす、併しながら思想犯受刑者中には今尙反國家的思想を抛棄清算せざる非轉向者が相當殘存するが故に之等非轉向者に付ては彼等の在所中に反國家的思想を抛棄清算せしむることに努力を致すべきは勿論であるが受刑者の在所は一定の刑期間に限られある結果、在所中に斯種思想を抛棄清算せしむること困難なりと認めらるる者の存することは蓋し免れざる所である、故に刑務所長各位は在所中に反國家的思想を抛棄清算せしむると共に困難なりと認めらるる非轉向者につき豫防拘禁の請求を速するが如きことの遺漏無きを期せられ度い

五、少年行刑の重要性

近時少年受刑者收容人員の激增を見たるは洵に憂ふべき現象にして其の原因は多々存することと思料するも特に累犯者の增加に就ては少年受刑者に對する教化錬成保護の徹底に缺くる所なきやを反省するの要ありと認む、元來犯罪少年の多くは心身の發達未だ完からざる者なるが故に適切なる教化錬成と周到なる保護の方策を施すに於ては之を遷善皇民化することは成年犯罪者に比して遙に容易なり、而已ならず少年は實に國家の將來を負荷すべき第二の國民として其活動に俟つべきもの多大なるものあるが故に國家の少年行刑の善處に期待する所亦極めて多大なり、少年刑務所長各位は深く思を茲に致し國家附託の重責を思ひ率先挺身部下職員を率ゐ從來の教化錬成保護の施策に檢討吟味を加へて反省し更に一段の創意工夫を以て確固不拔の信念を以て其の實行に少年行刑の使命達成に邁進せられんことを望む

〃なんら關與せず〃
ハル長官、來栖大使特派を語る

【ワシントン五日同盟】ハル國務長官は五日記者團と會見、來栖大使の來米決定ならびに日米關係の現狀につき左の如く語つた

日本政府は今回來栖大使を米國に特派し野村大使を補佐して日米會談を續行せしむるに決定した旨アメリカ政府に通告し來つたが、右特派決定は全く日本側のイニシアテイブによるものである、アメリカ政府としては單に同大使のアメリカ旅行に對し便宜をはかる措置をとつた以外同大使の特派決定になんら關與してゐない、日本政府は來栖大使が新提案を携行してゐる旨を示唆し來つたかといふことについてはなにも情報を受取つてゐない、また今回の日本政府の措置は危機を解かしめるに足るものと考へるかどうかといふことについてはなんとも申上げることは出來ない、日米間の探究的會談の現狀に關しては情勢に何らの變化も生じてゐないといつてよいと思ふ、日本政府がアメリカ政府に對し十一月十五日までに協定を成立せしめるやう要求したとの新聞報道があるやうだがこれは推論の限りではない

英國側注目

【ロンドン五日同盟】帝國政府が來栖大使をアメリカに派遣、野村大使を援助して交渉に協力せしめるとの報道は五日午前ロンドンに入電一般の關心を喚起してゐる、當地では先般來日米交渉の成功はもはや期待出來ぬとし、太平洋における現狀維持の諒解さへも成立の望みは至つて少いとしてゐたが、來栖大使が空路急遽ワシントンに乘込むからには少くとも日米間の危機はしばらくは緩和されるだらうといふのが消息通の觀測である、帝國政府の對米外交が三國同盟との關聯において批判されてゐることは勿論であるが、要するに三國同盟を基調としつゝも太平洋問題に關しては帝國は獨自の立場より自主的に處理するだらうと見てをり、この點より來栖大使が如何なる案をもたらしつゝあるかが興味の中心となつてゐる

參議制の活用など
議會閉會後急速に決定せん

【東京電話】東條內閣は成立以來緊迫せる太平洋の情勢と國力の增強とに照應して國防國家體制の完備に向つて挺進し、國政處理の重點を當面緊急事項に置き、これが戰時諸施策の實行に邁進しつゝ旬日のうちに迫つた第七十七臨時議會に於て文字通り政府、議會一體化の實を擧ぐべく着々これが準備を進める一方、內閣參議制の活用、參政官制の採否、翼贊會の改組、行政機構の改革などの諸問題に關しても愼重考慮してゐるが、政府としては參議制の諸問題は臨時議會閉會後において具體的に研究したうへ、出來るだけ早くこれが決定をなす方針のやうである、しかして

一、內閣參議制の任務とその積極的活用についてはすでに首相を中心に四長官の手許で案が練られることとなるべく、また參政官問題についてはなほ一層愼重に探究すべきであるとして

一、翼贊會の改組については臨戰下高度國防國家體制の推進機關たる體制を整備することを主眼とし、しかも政府と翼贊會の連絡提携を一層緊密化するため機構的にも人的構成にも公開する方針である

一、行政機構の改革については戰時行政事務の簡捷化を實施と併行して必要なる部面から實行に移すことゝならう

また內閣當面の[illegible]總動員審議會および文官制度委員會も臨時議會に必要を認めて二つとも統合して大いに活用する方針で、これも臨時議會後の閣議で決定のうへ活動せしめることになつてゐる

ヤイラ山脈を突破
獨軍、黑海々岸に到達、赤軍を二分

【ベルリン五日同盟】獨軍司令部發表＝

一、クリミヤ半島攻略の獨軍は五日遂にヤイラ山脈を各所で突破し黑海々岸に達し赤軍防衞部隊を二分した、目下獨軍は東方に向つて急進擊中で獨空軍部隊はこれと呼應し敗敵を追つてセバストポール、ケルチ、ヤルタの三都市を爆擊した

一、赤軍はレニングラードの包圍を突破すべく攻擊して來たが獨軍のため擊退された

一、獨空軍はクリミヤ半島附近水域においてソ聯輸送船一萬二千トンを擊沈し驅逐艦一隻、中型商船五隻、小型巡洋艦一隻に命中彈を與へて相當の損傷を蒙らしめた

一、獨空軍部隊はソ聯の工業都市ゴルキーを爆擊し、モロトフ自動車工場その他に爆擊を加へた

一、英本土南邊ではファロー島附近水域で五千トン級の貨物船を擊沈し他の大型商船に爆彈を命中せしめた

一、獨哨戒艇一隻は英佛海峽で英快速艇隊の攻擊をうけたがよく之を擊退しその際英快速艇一隻を擊沈、他の二隻に損傷を與へた

極東赤軍移動
ソ聯側否定す

【クイヴイシエフ四日同盟】ロゾフスキーソ聯情報局次長は四日の新聞記者會見で極東赤軍の獨ソ戰線移動說につき左の如く語つた

ドイツはソ聯が極東軍を引揚げこれを獨ソ戰線に移動せしめつゝありと宣傳してゐるが、ドイツ側宣傳の狙ひ所は第一に世界をして赤軍極東軍が涸渇してゐることを印象せしめ第二には日本を煽動して對ソ攻擊を開始せしめんとするものである、しかし日本はハンガリーやルーマニヤの如きドイツの屬國ではないのだからかゝるドイツ側宣傳に乘るものとは信じない

ソ聯機芬蘭に威嚇牽制空襲
ストツクホルム特電

【五日發】アメリカ政府の對ソ和平勸告に對しフインランド政府が如何なる態度に出るか注目されてゐる折柄ソ聯空軍は最近數度に亙り首都ヘルシンキを空襲、フインランドに對する威嚇牽制を行つてゐる

獨潛艦を擊沈
カナダ海相發表

【トロント「カナダ」五日同盟】マクドナルドカナダ海相は四日下院でカナダの艦艇はニユーファウンドランド沖合ですでにドイツ潛水艦を一隻以上擊沈した旨發表したが、五日さらに新聞記者團との會見でドイツ潛水艦は同沖合海岸から視界のとどくところで行動してゐる旨述べた

けふ滿四周年記念日
三國防共協定

【東京電話】日獨伊防共協定が締結されてけふ六日は滿四周年、日獨伊親善協會では諸種の記念行事を催すが、六日午前十一時から麹町區永田町首相官邸で神道、佛教、キリスト教代表十四名に協會側から會長小笠原長生子らが出席、防共ならびに東亞共榮都市における防共推進方策などの諸問題につき協議を重ね、廿八、九兩日神田教育會館で開催される全宗教防共會議に臨むことになつた

なほ同協會主催で來る廿六日午後一時から神田教育會館で全日本大學、高專學徒防共大會、廿九日午後一時から九段軍人會館で記念大講演會、全國各主要都市でそれぞれ防共推進大會を開き全國民に防共思想を鼓吹することになつた

―人―

◇尾崎史郎氏（朝鮮總督府事務）八日東上の豫定

◇大島永明氏（日本窒素[illegible]）七日清津より入城、朝鮮ホテルへ投宿

時の錄音

食糧增産確保は半島が負荷した決戰下の一大使命だ。

×

豐年を祝つたあと總起ちとなつて何を爲すべきか。

×

云ふまでもない。麥の增産だ。殘りお百姓の仕事となす勿れ。

×

責務を完遂する上との米穀の數々旬々二千四百萬石記錄行だ。

×

大學出の志願兵、颯爽と名乘り出る。見よこゝに半島の逞しき姿のあることを。

×

第二、第三の八島出でよ。

京都・林藤助作 染織品 七日―九日・四階にて 京城三越
松田黎光畫伯追悼展覽會 七日―十二日・於五階

若肌を ウテナ・ヘチマコロン・クリーム
★お肌の榮養に
★小皺豫防に
★洗顏化粧落しに
★水仕事の後に
135

肺尖カタル 肺ロクマク
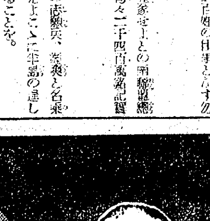

熱・咳・痰・盜汗の人へ
必ず治る
肺病は必ず治ります。決して死ぬやうな病氣ではありません。―それなのに多くの肺病患者が不治に惱むのはナゼでせうか。こういふ人たちは肺病を治すコツを知らないからです。肺病は必ず治る病氣ですが、然し、生やさしい療法ではとうてい治りません。合理的なコツが必要です。
肺病に藥なしと云はれる今日、自然療法以外には絕對に治療法がありませんが、ムサシゲン錠と云ふ藥は、藥と云つても今までの藥とは異なり、自然療法の原理を應用して自然療法以上のキキメを。　珍しい新自然療法劑で、ほんとうに治療のコツを摑んだ藥でありますから、この藥を服みますとトテもスバラしいキキメが現はれて、あんなイヤな盜汗が…あんな頑固な微熱が…と驚くほど効くのです。
それに此の藥は、病巢に直し、肺はまた最近、肺病の治療に大切があるとて學者の間に屢問題になつて有效する殺菌素や榮養素の體内沈着を促す成分等を含ませてありますから、ひやかましくモチヘヤサレてゐる肝臟活力療法と云ふ新療法を應用した成分も含ませてありますから、肺ロクマク肺尖カタルなどに、ほんとうにスバラシク効きます。服んだ翌日から氣分が爽快。ゼヒ一度おためし下さい。
藥價・卅日量 四圓五十錢・七十二日量 十圓
無代進呈
ハガキで申込めば▼この藥の說明書と▼自分の肺ロクマクが治るか否かを小便でテガルに檢査する法を書いた本と▼絕對安靜の新秘訣▼「食養全快の實驗者新獻立表」とを進呈します。
東京市・小石川區・西原町二ノ一五 むさし製藥本舖 振替・東京三〇六九番
小西醫學博士・指導
ムサシゲン錠

白と黑
お肌の色を詮議したつて健康な艶々したお肌でなくては問題にならない。ニキビ、色黑、アレ肌なら尙更のこと……科學的なレオンの洗顏で斷然、健康な色白肌にするのが急務です。
レオン洗顏クリーム
★美白力、殺菌作用の强いコロイド硫黃を應用した科學的なレオンの洗顏は、色黑、ニキビ、脂顏もめきめき健康な色白肌に致します。
（公定價格・一四六十錢☆賣藥部外品）

國策に豚公も一役

一石五鳥の府營養豚事業創案

愛國班の臺所も協力

豚公とお台所の惡物とを握手させてともに國策の線に御奉公をさせようといふ時局下に相應しい生活倫理を多分に盛つた案が、京城府の手で計畫されてゐる━京城府の世帶數をざつと十五萬戸とみてそのお台所から排出される餘剩の殘物で豚を飼へば、楽に一萬頭を養ふことが出來る、これを更に換算すると年一萬頭とみて百萬圓といふ大金が京城府に轉げ込んでくるわけなので、今秋以來京城府湯山清掃課長の手許で豚公を主人公にして生産と清掃に重點を置いて案を練つた結果、近く府會に新年度の一企畫事業としてその豫算を要求することゝなつた、それによると京城府外二東?地七千坪を買收し、さらに豚舍並に建物を購入、全鮮の都市に珍しい府營養豚事業を起すことになつた

この計畫に加つた府獸醫、本大邱醫專校の??氏も本府畜產課?の?町道傍の?一千頭から出る食料の殘物で?に?頭の豚を飼養することも考へるといふことになつた

絕對この案に自信を持ち近く湯山課長と共に某優定飼育池の下檢分を行ふことゝなつてゐるいづれにもせよ豚の飼育に要する飼料が殘物によつて得られるといふ點が強味であり、この飼料回收も愛國班の手がかりれば容易に得られるので、まづ手初めに本町署管内の最も消費の高い家庭方面を狙つて試驗的にお台所の排出物を集めることゝなつたが、この一石五鳥案をもいふべき京城府の試みは、同當局方面の注目をあつめてゐる

皮革國策に副ひ 街を明朗化する

湯山京城府 清掃課長談

養豚の目的は塵芥の收去により街を明朗化し保健衛生都市建設の一方法としてゐるわけで既に計畫案は私の試案として出來てゐる、だが決定したといふわけではない、この事業は絕對に愛國班の協力を求めなければ成立たないのである何しろ生きものであるからその飼料がいりますから、飼料を集めることを府が直接やることは費用がかさむので

町會 或ひは町聯盟の協力がなければ成立しないのです、現在明治町一、二丁目會と永樂町一丁目町會でやつて貰つてゐる、その方法は手車を掛け人夫を常置し午前、午後の二回に亘り振鈴で合圖をすると、各家庭から厨芥を出し手車に入れこれを清掃課の馬車に入れ運ぶことになつてゐる、これに對し府は人夫賃の半額乃至三ノ二の補助を出してゐるわけです、各町會がこの方法でやれば

南部 方面のみで少くとも一日に三千貫乃至四千貫の厨芥は集ると思ひます、豚を養ふことは皮革國策に沿ひ、食糧增産となりその糞尿は速効肥料、遲効肥料ともなり蔬菜栽培に非常に適してゐるので厨芥の清掃と合せ一石四鳥にも五鳥にもなり時局下非常によいことゝ思ひます【寫眞=湯山清掃課長】

羽黑山に正式免狀授與

【熊本電話】吉田司家では今回の大日本相撲協會全力士團八百名一行の九州巡業を機會に假免狀を授與してゐる羽黑山政司横綱に對し、來る二十五日午前八時から同家で正式に免狀授與式を行ふ、なほ當日熊本市鈴木田殿一氏は肥後正光の銘刀一口を贈呈するが同氏は今後も新横綱に對し武光一口づゝを贈ることゝなつた

京城の恥辱だ 起て青白き青年

けふから京城府に息吹

起て志願兵へ!志願者らの勵いの聲は首都京城の恥辱だ!と青白い京城の青年層目掛けて約八百名の志願兵應募督勵隊が、けふ一齊に街に繰り出した、半島青年の若き熱血を凝結する明年度陸軍特別志願兵の志願者受付は、去る一日から開始されたが、全鮮をつつんで澎湃と渦巻く青年の赤誠は四日既に定員の四十倍に滿ちる盛々さを示してゐるに拘らず、自ら率先して文化都市とする京城府からは從來とも殆ど志願者がなく不振を極めてゐるので斯くては京城府の恥辱であり國民思想の有無が疑はれても致し方ないと去る四日府民館に志願兵懇談會を開いた朝聯、京畿、京城府三聯盟では五日各警察署ごとに町會總代百二十一名を集め志願兵制度趣旨の徹底を圖つたが六日は早朝から右總代百二十一名のほか韓相龍、李家鈴鎬、烏川僑源、伊東致昊氏ほか名士卅名、臨戰報國團員、聯盟役員など志願兵後援會役員三百名及び町會有志約四百名の督勵隊を組織、積極的援助を得て約八百名の督勵隊を組織、六日から八日まで各町を隅なく練行廻つて愛國の熱情を持たぬ青白き街の青年に〝志願兵に起て!〟と熱血の息吹きを吹き込む筈である

時計の修理は 村木へ

年末年始の輸送會議奉天で

【釜山電話】年末年始最繁忙期の關釜間における客荷輸送の圓滑を期する內鮮滿支連絡輸送會議は來る十二日から三日間滿鐵主催の下に奉天で開催されることに決定、釜山からは池方局中山運輸部長、藤田旅客課長、網谷、大里兩書記、釜山鐵道事務所鹿田、今田兩書記、釜山驛からは鍋島旅客主任、池田小荷物主任の八氏が出席することになつた

起つ皆勞の掛聲 川岸總長以下全員

街に町に皆勞の掛聲高鳴る六日、川岸事務局總長以下總力聯盟事務局關係者四十名は、商工會議所員三十名、南米倉町行政學會田部所員八十名とともに早朝八時から總出動、京城神社境內に勤勞の鍬をふるつた、冬空を思はせる曇天の中に、〝サア働かう〟と起ち上つた壯漢の掛聲いや高く、ワッショ〳〵モッコで土を運ぶもの、ザクザクザクと手に豆してシャベルを振るもの、シャツ一枚で鶴嘴を打込む總長の仕事ぶりも堂に入つた鍬の戰士ぶりだ、全員一同息つく暇もなく午後五時近くまで流汗淋漓の奉仕勵精を展開した、晝食時總長をとらへれば總長は紫汁の額をくづして左の如く語つた

いま來りゐるのは各種團體だけですが、町聯盟の方でも奉仕團體を造つて勤勞奉仕化することになつてゐるのだから、この際ゐつと奉仕作業に出て欲しい

御祭粢料を傳達 兩陛下から御下賜

畏くも天皇、皇后兩陛下の御仁慈により御下賜の祭粢料を拜受する京城府三坂通町一丁目一〇故田中榮次郎步兵伍長(遺族田中みとさん)及び甑八陸旧章、功七級勳八等、從軍記章を拜受する京城府祭基町一四七故松岡裕次上等兵(遺族松岡瓊子さん)に對する祭粢傳達式は八日午前九時半京城府廳府尹室で擧行する

全半島の青年よ 志願兵たれ!

『志願兵訓練所生』が武裝行進

半島青年全部が志願兵たれ!と時代の脚光を浴びて起つた孔德里の陸軍兵志願者訓練所生一千二百名は附近居信、忠信兩町から驛出した國防婦人會員及び婦人指導員八十名の温かい茶菓の接待をうけて步武堂々行進の途につく、午前九時半東大門前に集合、出發隊形を整へた陸軍兵志願者訓練所生一千二百名は附近居信、忠實を示した、總指揮官岡田大尉の號令一下ま九時半〝前へ進め〟の命令一下まづ軍樂隊を先頭にして大行進の幕を切つた

たちまち起る兩側沿道の萬歲の聲、けふの壯行を見んものと早朝から詰めかけた附近町民の歡迎だ、行進喇叭と萬歲の聲が街から街へ交響する中を堂々隊伍を整へて行く志願兵の顔には誇りが浮んでゐる、〝君達も共に志願兵たれ〟と沿道の若人に呼びかけてゐるやうだ

日本人の感激と誇りに胸をはつて堂々行進するわれらの志願兵は鍾路を練つてすぐに西大門へ、それから義州通を通過して南大門を経て總督府に到着、ここで最敬禮を捧げて少憩の後再び隊伍を黄金町へ向け、午後三時京城運動場に全生徒の集合を終つて行進の幕を閉ぢた

【寫眞=行進中の志願者訓練所生と茶菓の接待をする國婦會員】

救助船現場へ急行 城津沖で氣比丸沈沒

約卅分で沈沒 乘客、乘組員の生死氣遣はる

【淸津電話】日本海汽船敦賀航路氣比丸(四、五二三トン)船長上澤仲之助氏以下乘組員六十五名は乘客三百四十二名を乘せ五日午後二時淸津出帆敦賀に向ふ途中同十時十三分東經百三十一度北緯四十度四十分城津沖合(淸津を距る八十七浬)の地點で左舷船首が機雷に觸れ浸水甚だしく危險に瀕し救助を求めたので、同船遭難の報に接した淸津無線局では直ちに現場附近航行中の各船舶を呼出し乾汽船第七平榮丸と連絡をとり遭難現場まで急行させた

一方羅津からも同十時救助船が急行したが同十一時半淸津無線局と氣比丸の連絡は爰に杜絕したので、同船は間もなく沈沒したものと見られてゐる

なほ同船遭難の報に接し總督府では前記各船のほか高周波丸ほか沿岸各地の船舶に急遽救援用方を命令するとゝもに六日朝六時咸鏡南道新浦より魚群搜査飛行機を出動せしめた

五日夜出動した乾榮丸、白山丸は六日午前七時五十分それ〴〵現場に到着したが氣比丸の形跡すら發見し得ず目下捜査續行中

【淸津電話】日本海汽船敦賀航路氣比丸(四、五二三トン)は五日午後二時淸津出帆敦賀に向け航行中同十時十三分頃城津沖合にて浮流機雷に觸れ約三十分にて沈沒した、同船は乘客三百四十二名を乘せてをり乘員は船長上澤仲之助氏ほか六十五名である

救命艇十隻を發見

【六日午後一時遞信局入電】遭難現場に急行した御用船八海丸は六日正午、北緯四十度卅七分東經百卅一度廿二分の地點で氣比丸の救命艇五隻が漂流してゐるのを發見、午後零時四十三分次いで三隻を發見、同じく救助に赴いてゐる乾榮丸は零時卅九分救命艇二隻を發見、これで氣比丸の全救命艇は發見されたわけでこれによれば一艇には五十人の收容力あるため全乘組員四百二十八名はほとんど收容されたものと見られてゐる

ネクタイは ミヨシ

手懸りなし

【六日午前十時九十分遞信局入電】日本海汽船氣比丸(四、五二三トン)の機雷觸礁事件につき六日正午淸津無電局より遞信局に入つた第一報は次の通り

救助船白山丸は六日午前七時五十分、續いて乾榮丸午前七時五十分現場に到着したが

【六日午前零時十分遞信局入電】乾汽船所屬第七平榮丸は現場より六十五哩の地點を航行中につき目下救助に航行中、なほ羅津防備隊及び城津警察署へ救助手配済、羅津より午後十一時救助船現場に急行した

山田遞信局技師現場へ急行

山田遞信局技師は六日午後一時三十分京城發臨時航空便で、日本海汽船幹部と氣比丸擴査本部淸津に出發した

遭難した一等船客氏名

遭難した氣比丸乘客は一等十三名二等五十名、三等二百七十九名で一等船客は左の通り

小宮山精一(三〇)福井縣丹生郡西 フク(三三)佐賀縣西松浦郡石田 貞次(三〇)兵庫縣多紀郡原下秀太郎(四〇)岡山市東中島町同 スミエ(三一)同 悦美(一〇)同 申吉(二九)京城府南山町大井町

羅津からも救助船急行

【六日午後一時遞信局入電】日本海汽船氣比丸(四五二三トン)は五日午後二時淸津港敦賀に向け航行中午後十時三十三分東經百三十一度北緯四十度四十分の地點(城津沖)において船首に觸雷をうけ左舷に傾き危險に瀕し

十五分、日本高周波知丸同八時十分と同れも遭難現場着、全力をあげて救助に當つてゐるなほ城津より先行の第二高周丸等は附近一帶の搜査につとめつゝあるも未だ何等の手がかりなし

本社見學

(五日)慶北迎日郡浦項邑浦項國民學校兒童九十名、江原道襄陽郡峴北國民學校兒童五十五名、咸興府月倉國民學校兒童卅一名、全北井邑郡甘谷國民學校兒童五十四名、忠北永同郡黄澗國民學校兒童五十七名、黄海道瑞興郡東面內井里國民學校兒童五十五名、京畿道平山郡麟川國民學校兒童六十二名、慶尙北道高靈郡國民學校兒童六十七名、慶尙南道固城郡國民學校兒童四十八名、鳥致院邑鳥致院國民學校兒童五十四名、咸鏡北道吉州郡國民學校兒童四十名、黄海道鳳山郡國民學校兒童卅一名

理工學部整備 山家城大教授の土産話

【釜山電話】大學總長會議參列の序をもつて來年度の理合整備について交渉を行つた城大理工學部長山家信次氏は六日朝釜山上陸特急〝あかつき〟で歸城したが、修業年限短縮の結果、來年度採用せねばならぬ教授、助教授の人選について早目の交渉を要することになつたので、會議に參列してその序をもつて各方面と折衝を重ねたのであるが、時局柄優秀な人材を必要とする大學の陣容整備はなかく骨が折れる、現在は卅四講座の教授、助教授各卅四名、來年度十二講座各十二名、明後年度四講座各四名を補充して四十講座の完成を見る筈である

七種目を優勝 功語らぬ山本副團長

【釜山電話】輕井大會からの第十二回明治神宮奉讚國民體育大會朝鮮代表選手團百四十名は山本副團長に引率されて六日朝釜山上陸特急〝あかつき〟で歸城したが、副團長山本壽太氏は選手團の輝かしい戰果を表しながら體育朝鮮の再出發につき左の如く語つた

優勝の喜び を語るよりも寧ろ今回は罪を天下に謝すべき事態を惹起して誠に申譯ありません、申すまでもなくこの大會は奉讚大會であつてどこまでも勝敗に重きを置かず、殊に社會に最高敵の精神を發揮せねばならぬところ、〝一對一〟と押されてゐた日蹴軍が優勝して最後の一瞬に皆悉しく興奮に陥つた際、熱狂した觀衆が競技場內に殺到し、主催者側を乘り越えて競技場內に殺到し、狂喜亂舞するの醜態を現出し主催者側學生省その他に非常に不快の念を抱かせ

體育精神を 冒瀆し運動勝を汚辱したものとして一時は優勝を認めぬとまで憤慨されたのであります、本日は閉會式後直ちに朝鮮神宮で報告祭を行ひ直ちに解團式を擧げるのであります、今回の事態に省み、今後選手は勿論、一般も時局認識と體育精神に徹し勝敗に拘泥することなく正々堂々戰鬪敢然も真價を通じて內鮮一體の實を具現することに心懸けてゆくことが必要だと思ひます

日本海での優秀船

氣比丸は日本海時代の脚光を浴びて昭和十三年十二月十三日進水した浦賀船渠の建造船で日本海航路の豪華船月山丸とゝもに日本汽船が其裝備を誇つた優秀船である、總噸數四千五百噸、重量噸數四千二百噸、最強速力は姉妹船月山丸の十六浬一を凌いで十七浬、旅客定員は、一等廿名、二等六百八十名、三等六百八十名、最強揚貨力十五噸である

岡山 五郎(三〇)京都府南ノリツ郡 岡山 佳夫(三〇)岡山縣兒島郡 同 長八(三〇)京都府大田郡 同 新作(三〇)兵庫縣武庫郡武 同 豁美(七) 伊藤 ?子(三〇)名古屋市南區東町 ?

計量器無料檢定

【釜山】府內本町一丁目上京商會計量器修理所では計量生活強調週間中、計量器の正否檢定を無料で取扱つてゐるので自分が使用してゐる計量器が正確であるかどうか不審のものは遠慮なく持參される

六日朝の氣象概況

七五二粍の低氣壓は樺太南部にあり、高氣壓は滿洲西部に七七六粍を示し滿洲支那內陸及朝鮮もその圈內にある、半島は晴れ曇りがちだが國境及び滿洲、北支那は晴れ內地も天氣はよい、鮮內の氣溫は例年に比し南鮮は三度內外低いがその他は二度乃至八度高い

京城地方【今晚】曇り時々晴れ【明日】晴れたり曇つたり
仁川地方【今晚】北の風晴れ時々曇り【明日】北の風晴れ一時曇り

恩給金庫の出張取扱日決定

地方恩給受給者の利用を圖るため恩給金庫京城支店では左記日割にて馬山出張取扱ひを行ふことゝなつた

十一月十日(月) 大邱府上町 大邱商工會議所
十一月十一日(火)
十一月十三日(木) 馬山府部町一丁目 馬山商工會議所
十一月十四日(金)

株金拂込公告

當會社新株式第二回株金拂込方記の通り御拂込相成度此段公告候也

一、拂込金額 一株に付 金拾貳圓五拾錢也
一、拂込期日 昭和拾六年拾壹月廿二日
一、拂込取扱銀行 朝鮮商業銀行本店、朝鮮商業銀行龍山支店、三和銀行本店、朝鮮殖産銀行(京城)支店、安田銀行小舟町支店、日本銀行(東京)支店、三和銀行西支店、日本興業銀行(大阪)支店、三和銀行

昭和十六年十一月六日 京城府兵町三番地 弘中商工株式會社

銘酒 忠誠 醸造元 大田長尾醸

有價證券賣買 日銀引受國債賣捌 公社債株式ノ賣買 業受引券證

川島屋證券

東京市日本橋區兜町二丁目 電話茅場町(66)自二二三一至二二五 自二一六一至二一六
支店 大阪・名古屋・京都・横濱・神戸・富山・金澤
滿洲川島屋證券株式會社 本社 奉天市大和區加茂町 新京出張所 新京特別市吉野町三ノ一

名作 馬*指導物語を凌ぐ
絕對境の藝術ヤキメラ
封切迫る
土に生きる
農村にヤキメラを据えて3年間!
血と涙と汗の結晶成る!
近日
ロードショウ開催
三木茂 演出撮影
若劇
東寶

三貫匁箱入 金六圓五拾錢 (送料共)
大邱リンゴ內地送り
京城 三中井 食料品部

嚴格なる查定付優良靴
一足 十二圓九十錢 (送料共)
本品は從來の本皮統制靴に依り修理に非ずして本格的に製造したる優良品で…
名古屋市中區松原町三丁目 專門店 杉本幸重商店 振替名古屋四八〇五番 カタログ無代進呈

テイチクレコード いのちの歌
「琵琶湖变歌」の歌姫が再び贈る傑作流行歌!
キヤラバンの鈴は鳴りぬ、妖しくも美しき夢を蒙古の果てに、君がゴビの沙漠へ飛ばし給へ
石松秋二・詩 細川潤一・曲
唄・小笠原美都子
夢の沙漠
片面 七つの海 波止場 小笠原美都子 レコード番號T3222番

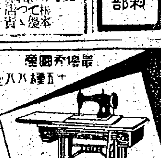

ケイコーミシン
最優秀國產 八十五種八型
京城 京町三 京工ミシン株式會社

强力 蔘茸 ニク
クロダ齒科 本町二丁目 ?ビル二階 齒科一般及レントゲン

淋疾に ゴスファミン

キングレコード
歌謡曲 皇軍の勇壯な突撃を歌つた近來の傑作
近衛八郎 唄
ヴォーカル・フォア合唱團
東亞の生命線
勝利の感激
片面
1.85 42

ビクターレコード
「英雄」の決定盤
指揮 ストコフスキー
英雄
「交響曲・第三番」變ホ長調
ベートーヴェン曲
CBN交響管絃樂團 演奏
十二吋七枚 廿七圓六十三錢・アルバム附

耐火煉瓦と築爐
☆優良なる耐火煉瓦 シャモット煉瓦、蠟石煉瓦、硅石煉瓦、特殊煉瓦
☆卓絕せる築爐技術 瓦斯、骸炭、石炭、重油爐、電氣爐
☆無煙炭燃燒裝置 各種汽罐爐
朝鮮耐熱窯業株式會社
營業所 京城府南大門通二丁目一〇五番 電話本局四二七三・六〇四〇・六〇五七番
平壤出張所 平壤府旭町二〇番地 小林洋行 電話三八九一番
工場 京仁線素砂 電話素砂四八番

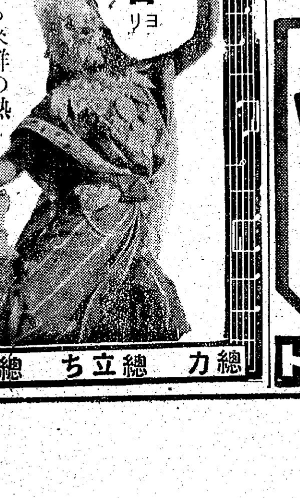

日劇ダンシングチーム改め
東寶舞踊隊
愈々九日ヨリ 大公演
前後七回に渉る來鮮の熱心なる研鑽此處に成つて今や朝鮮舞踊の最高權威者として名聲嘖々
特別出演 三橋蓮子
總力 總立ち 總進軍
城寶
京城寶塚劇場

●學習に大切な頭の藥 ノーシン●

ヨリ 8日 5
ヴァリエテの女
華やかな曲藝團の生活の蔭に涙と笑ひそして愛と憎しみスリルとサスペンスが美しき薄倖の少女のロマンスを描きます
シピオネ・カルミネ・ガローネ監督
獨逸トビス超特作日本版
明眸・アンネリーゼ・ウーリッヒ
新星・アルバート・マターシュトック
爭ひなき眞實
悲劇の正體! 青春の悲劇!
水戸光子 木暮實千代 德大寺伸 日守新一
大陸劇場

文化

農山漁村へ【2】

國民總力移動演劇隊巡演記

咸世德

田中初夫氏畫

二十三日は谷の昌原である。一行の中には新たに慶南道の竹島氏が參行して下されたが、色から少し知れた高台にある普通學校講堂で踊りの練習を終へ、醫者の上原台取付に着手した、今度は桜を用ひず、丸太のみを後式に組み、蓆むしろを敷いた上に十米位離れた電氏から電線を引いた。こゝは豫め聯盟から切符が配布され、國民學校の全部を始め、特に出席人數家族上級生、郵便局、驛その他役所員が來てゐた。生憎マイクが故障を生じたので三千名の觀客に肉聲を押通したゝめ、俳優達は、相當咽喉を傷めた。

廿四日は馬山なので全員活氣づき、朝からはしやいでゐた。驛へ着くと、馬山府主事井出氏始め多數が出迎へに來て下さつた。こゝは劇場で演ずる事になつてゐるので、晝間は快く寢たり、散歩したりした。七時馬山府尹と共に國民儀禮を行ひ、府尹の挨拶を終つて『萬石の森』に移つた。定員は四百五十名との事だつたが、特別に六百名程收容されてゐた。此度は主に僕等の演劇を見る事によつて工場や農山漁村で素人劇の指導に當るべき中堅層が澤山來てゐた。そして進永、昌原にも増して觀客は熱狂した。特に『興亜隊』には僕達の踊りにも油が乗つて來たし、醉ひたさか觀衆が腰を浮して踊る姿勢であつた。

宿へ歸ると井手主事と道の竹島氏、藤田氏がわざく來て下さつて、踊り上手で熱があるので府民が喜んでゐる姿に感激して歸つかれぬとの話であつた。聞けば『國民皆勞の歌』は講師を招いてやつても成績が芳しくなかつたのに、僕等の踊りについてゐる觀衆の呼吸を見てゐると、もう一回で直ぐ皆及出來るとの話であつた。

二十五日晋州へ向ふ汽車の中で進永で僕達の公演を見たと云ふ老人に會ひ感想を聽かれて見た。『面白うございましたよ。私は釜山の劇場で生れて始めて一回芝居を見た事がありますが、高い所で見たので頭が痛かつたけれど、今度は目と鼻の先で樂に觀られて實にいい氣持でした』と云つた。これは移動演劇の特色、即ち舞台と觀衆が直ぐに親しめる有難さを如實に物語るものである。

晋州では美成樂氏が身を挺した……といふ意宮劇と惑い海朝山を眺めた、バスに揺られながら眺めた、曾場は第一國民學校の講堂なので晝間は各自勝手につかつたり散歩に出たりしたが、驛から達示があり、色々街の關係上不良青年が多いから、必ずや公演に際して爆竹を飛ばしたり、つまらんけちをつけて喧嘩を吹掛けぬとも限らんから、一切は當局に任して貴方方は我不關焉の態を取られたい」との事に内心少からず不安であつたが、曾場たる講堂は、子供達の綺麗さと清らかさを反映して、實に奇麗に磨かれてゐて、セットを立てる釘を打込むのにも熱演の趣があつた。

映米部隊と秋晴内務長の出席で公演は進められた、觀衆として學校と十人以上隣組のある工場に達示を出したとの事、然し家庭の婦人が多く來たのは總督道の特色らしい、二千人收容の講堂がぎつしり滿員で、場内は蒸し暑くて俳優達は汗だくくであつた、聞きなれぬ新の女達が熱心して唄ふ姿や、自分がまるで舞台の人のやうに『興亜隊』の歌の當節をとつてゐる二十男等、曾場は痛快の生々しさに感激し、府尹我も涙を流して、『朝鮮は一つも日本ならぬのに、陳腐な踊んだ丈で演劇の氣持をすつかり呑み込めた』といつてゐた。内心ひく/\してゐた不良青年の觀衆も一言もなく、演員ではみ出し觀衆は窓の外から眺めてゐた。觀客數は三千七百名か約三千名はあつたらう。

明滅燈

舞台と觀客

近頃の觀客の數は非常に多くなつて來たが、見物する自分が劇場でどんな役割を務めてゐるかを考へた人は案外少い。開演中やたらに場内へ出入りしたり、意味のない拍手や聲も降りないのに退場する等、個人勝手な行動は大變困る。觀衆や觀賞者が共通した氣持で、舞台の新しい意義と熱情の中に融けこむ時、さういふ舞台は生きいきとした活氣がある。あると共に、優れた觀客でなければいけない（高麗映畫社企畫部長）

京日歌壇

朝鮮風物・生活・事變雜詠　吉井勇選

海州　和川生

秋雨の夜は道行く人もなしアスファルト路はうたた寒けく

秋晴れの日は萬古りし屋根の上へゆるく流るる白き雲かも

仁川　砂田甫水

空襲のサイレン高く鳴りにけり避難訓練今ぞはじまる

燈火管制す訓練に勇ましく働くすがた今日妻に見し

京城　佐藤千冰

崩れむとひたに走りし砂丘の果て放心のわれを見出す

同　たかを

うたがふといふにはあらね君が許うべなひがたく今日も暮れたり

同　溝口登

しみじみと黒きパイプを手にとりて夜氣のつめたさひたに感じぬ

ひえびえとコスモスの花はけわれて机の上の秋ゆかむとす

同

鈴蘭の花はなつかしふるさとの山の谷間に摘みしその花

ながながと寢そべるわれに新しき疊の香など心湧よきかも

朝鮮風物・生活・事變詠　毎月廿日締切▲官製ハガキに一人一枚三首以内認め京城日報社學藝部『京日歌壇』あてのこと

木製の火鉢は損 灰の注意が大切

木炭の德用な使ひ方

◇暖をとるには何といつてもまた木炭が一番利用されます、炭を經濟的に使ふには、火鉢は内部が金物で張つた木製のものよりも瀬戸火鉢の方が得で、殊に口が狹く胴の廣いものが一番よいやうです、なほ火鉢は低いもの程上手に炭をよく暖めますから、座敷に爐を切る事は、從つて一番暖房效果の大きいことがわかります

◇また火鉢にとつて大事なことは灰ですが、能率的に炭火を利用する爲には濕とか濕氣のないやうにいつも灰ふるひで手入れしてふかふかとした灰にして置くことです、炭火を永持ちさせる灰はわら灰が一番よく、灰はまた危險のない限り少量にしておきます

◇次に途中で炭をつぐ場合は、おこつてゐる火の上に炭をのせずに赤くおこつてゐる火を一寸片方に寄せて空いた所へ少量づゝ追加しながらつぐやうにします、上から一時に澤山のせますと、急に火力が衰へて損になります、なほ從來は不要になつた炭は火消壺に入れて消しましたが、これは消炭の質が弱くなつて再びこれを使ふときは火力が弱くなりますから、消す時水に入れて消しますと質も固く新しい炭と同じ位火力を保ちます

◇また煮炊きの場合には通風口を閉めるとか、炭火を消すとかして無駄のない樣にし、炭はなるべく小く割つて使ひます、時節柄木炭も不足勝ですが、極力無駄を防いで煮炊きにはなるだけ薪を使用する樣にしたいものです（京城淑明女子專門學校家政科教室原田一氏談）

家庭メモ

服藥と湯の温度

藥をのむのには水か白湯でのみますが、若へなければならないのは氣節との關係です

これから寒さに向つて藥をのむのに、まづ水をのんでからにしますと、冷い水温に對して可成りの胃壁の下にある部分は急に冷たい水のために收縮します、かうして收縮した胃壁では藥を吸收する力を欠ひ勝ちです

ですから、寒い時は水を止めて、體温より少し高めの白湯にして藥を、暑い時は體温より少し低めの白湯にすることがよいのです

◇又藥をオブラートに包んで飲む人がありますが、これが濟ましてならよいのですが、いそいで嚥下しなければならない顆粒藥や胃散などではオブラートが胃の中でとける間に藥の成分が逃げますから、成るべくオブラートは用ひぬことにしませう

調理

ソーセージ變り揚

甘藷を茹で一分厚に切つてから潰し、フライパンにバターを溶かした中に入れ、鹽、胡椒で味を調へておきます、これを薄切りソーセージで包み、開かぬやう楊子でおさへてから衣をかけ（普通の天婦羅の衣同樣に作つたもの）熱した油で上手に揚げます。

附合せにはせん切りキャベツを油を明けた後で炒め、たつぷり添へませう

不連續線

薄志

夜中に眼が覺めたりする。心臓が早鐘りしてゐるやうな氣持ちである。ふと氣味が惡くなつて、朝起きても憂鬱だつた。

格別深酒をした譯でもないが、年齢のことを考へると、恐ろしいやうな氣になつて、しばらく酒をやめようと決心した。

天下に宣言する程のことではないが、兎に角、その日以來酒を一滴も飲まずにゐる。しかも、二日と三日の豐年祭が挾まれてゐたので、夕方になると欲しくなつた。定量の酒を飲まぬ夜は眠られない。晝になると元氣がない。

しかし、命のことを考へると、つゞくものなら禁酒を續けなければならぬといふ氣がする。

夕暮の燈に向つた時、唇に私はしよんぼりしてゐるらしい。自分でもそれがわかる。

『少し位はいゝでせう』

『急にやめると惡いわ』

傍から妻や娘が、なだめるやうにすゝめるが、さういはれ、見ると、なほ更に飲みにくい。自分から言ひ出したことだけに、引つ込みがつかぬ形である。

なる程、急にやめると惡いやうな氣もする。そしてそろ/\心臓の方も平常に復すと、また飲みはじめようかと惑つたりする。

酒飲みの意志は弱い。酒飲みほど意志の弱い者はない。

童心に芽ぐむ科學する心

創案品展覽會から

全鮮の國民學校、中等學校の兒童生徒から募集された本社後援、帝國發明協會朝鮮本部主催『第四回全鮮兒童生徒創案品展覽會』が五日から十一日まで京城商工獎勵館に開催されてゐますが、豆發明家等と輕くあつかふにはあまりにも眞劍な作品が多く、科學する心の深まりゆくことをおぼえて賴もしい限りです、作品の傾向も奇想天外なものから實用的、時局的なものへむけられ、更に發明思生に意を用ひてゐる等、兒童の世界も甘やかし一方ではすまなくなつてることをおもはせます、それでゐて特許をとらうとか商品にしようとかの野心をはなれたものだけにのんびりしたユーモアさへも感じられます

◇

一等『萬能箱』は口の部分に食器その他を納めて何所へでも持ち歩きが出來る仕組ですが、簡易生活への憧れでもありませうか、特等『國東文化濟掃機』は國民學校生の作品で、ひつぱつて歩けば自然に紙屑が後の箱へ運びこまれる機械で、廻轉する毎に上からの力が認められてゐますが、ベルトをとりつけた所など工場の見學か、文化映畫の一こまから思ひついたのかもしれません、その他、持ちあげれば蓋のしまるバケツ、硯と紙屑とをわける塵取、足袋ほし、洋服掛など日用品の創案が目だつて多く、父兄の希望を滿してやらうとする可憐な心意氣もほのみえます

ともかく大人の目からみれば缺點を拾ふこともたやすいでせうがそれだけに今後の科學教育への示唆を與へてくれるもので、兒童同伴の見學はよき科學教育となりませう、なほ展覽會は引續き平壤、釜山でも行はれる筈であります

紙上病院

大便後の出血

【問】九歳の女兒ですが昨年から大便後に出血します、醫師に見てもらひましたが、直腸の傷だらうといつて挿入藥を施しましたが效果ありません、病原並に治療法を御教示下さい（一讀者）

【答】症狀記載不充分で御答に

文化だより

◇麻生人氏（俳人）永らく病氣療養中のところ四日夜逝去、五日午後五時京城府元町二丁目自宅で告別式を執行した

◇方藤棧氏（高麗映畫社監督）東上中のところ六日『あかつき』で歸城

◇須山光一氏（大陸劇場支配人）七日東京へ出張、本月廿日頃歸城の豫定

◇綠風詩吟會　安倍良夫少將を會長に、榎田貞康氏を總務師範に小川縣太郎氏を幹事長に綠風詩吟會を結成、每週一回練習會を開催、本部京城府三坂通二五四

今晩のラジオ

▲六時對話（城）藤原正隆外▲六時卅分話（東）鈴木壽久▲七時廿分總督府の時間（城）倉島至▲七時卅分われらのうた（東）日本放送合唱團▲七時四十分管絃樂（城）朝鮮放送管絃樂團▲八時軍事報道（東）古閑淺次郎▲八時十分みなさんたのしく（大）▲九時支那派遣 第一錄音班 第廿四報▲九時十分ラジオ風景（東）草島繁子外

絢爛、東寶舞踊隊

城寶に出演の一行六十餘名

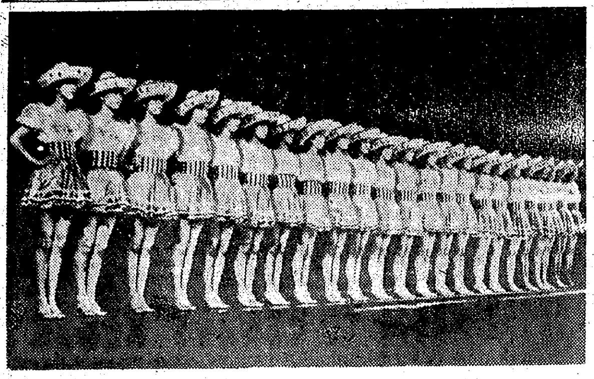

本邦最高のステージ・ショウとしてまた本格的レヴユウチームとして本社が昨夏府民館に招聘主催して好評嘖々たりし日劇ダンシングチーム改め東寶舞踊隊が再び半島ファンの懇望に應へ、愈よ來る九日から今度は京城寶塚劇場に來演する。出し物番組等萬端は既に整へられ、次に一行六十餘名の到着を待つばかりになつてゐるが、このほど決定した今回の公演プロは次の如くである

一、内鮮舞踊『日劇名作集』全十一景（イ）三番叟ライン・ダンス（ロ）太平舞（朝鮮古典舞踊）（ハ）藤娘踊（ニ）ヒヤラヒン（ホ）女の面の踊（ヘ）祭囃子（ト）景福宮打鈴（チ）長鼓の踊り（リ）道成寺（ヌ）男の面の踊り（ル）獅子と胡蝶

二、日劇ショウ『半島に踊る』全十五景（イ）南米踊り（ロ）花のバレルモ（ハ）ウインナワルツ（ニ）二本の劍の踊り（ホ）寸劇『台所』（ヘ）リボン三番叟（ト）骸骨の踊り（チ）盛劇東ふみの唄（リ）臺灣アミ族の月見踊り（ヌ）劍舞（朝鮮古典舞踊）（ル）五妃の踊り（ヲ）案山子の唄（ワ）秋田音頭（カ）岩手さんさ踊（フイナーレ）

以上二大ヴアラエテイの外に珍優澄川久獨演の復活劇の公開もあるが、以上の番組から推して、從來の歐米色萬能から心機一轉、東洋的に日本的にと地方の郷土舞踊を多彩に網羅してゐる點を見ても同舞踊隊の精進が窺はれる【寫眞は同舞踊隊の一舞台面】

朝鮮文化興業創立

農山漁村、鑛山、工場その他の職域に時局認識を與へると共に厚生娛樂を提供する目的で朝鮮文化興業株式會社が結成され本山文男氏が取締役社長、梁村奇智城氏が專務取締役、渡邊清八氏が常務取締役に就任したが、映畫巡回、出張映寫その他を行ふ筈である

次週番組

喜樂館（七日から十日まで）▲日活京都作品、原研作、稲公子、香住佐代子主演『まぼろし城』▲浪曲大會

東寶若草劇場（九日から十五日まで）▲三映社提供佛作品、ポール・モーラン原作、ジャン・ブノア・レヴィ監督、イヴエット・ショヴィレ・ミア・スラヴエスカ主演『白鳥の死』

城南映畫劇場（十日から十三日まで）▲新興京都作品、山路ふみ子主演『狂亂の娘藝人』▲新興京都作品、玉松ワカナ、一郎主演『陽氣な幽靈』

京日文化映畫劇場（十三日から十九日まで）▲日本ニュース（第七四號）▲滿映通信（第一四一）▲大每東日映畫部製作、近代國家再建設に邁進する新興泰國記錄映畫、現地同時錄音『起ち上る泰』（全六卷）獨占封切

和信映畫館（十三日から十九日迄）▲『日本ニユース』▲東日大每映畫讀本『花嫁と鍬』▲獨逸テラ・トービス特作セップ・リスト・フイフイゲンツ・アイクステツト、フリードリヒ・エテル共演『サン・モリッツの乙女達』全八卷

三國志【649】

吉川英治（作）　矢野橋村（畫）

（赤壁の卷）

火中の栗（二）

香りの高い茶が饗された。

孫權は、孔明にすゝめながら、

『新野の戰ひはどうでしたか。あれは先生が劉豫州を扶けて、戰つた最後のものでせう』

『敗れました。兵は數千に足らず、將は五指に足りません。また新野は守るに不適當な城地ですから』

『いつたい曹操の兵力は——實數はです——どの位のところか、本當でせう』

『百萬はあります』

『さう號してゐるでせうが』

『いや、誇張なところです。北の青州、兗州を亡した時、すでに四、五十萬はありました。更に、袁紹を打つて四、五十萬が加へ、中國に養ふ直屬の精鋭は少くも二、三十萬を下るまいと思はれます。私が百萬と申しあげたのは、この國の方々が、曹操の實力百五、六十萬もありといつたら、恐れて氣も萎えてしまふであらうと、わざと少く評價しておいたのです』

『それに臨む帷幕の大將は』

『良將二、三千人。そのうち稀代の智謀、萬夫不當の勇など、選りすぐつても四、五十人は數へられませう』

『先生の如き人は？』

『私ごときものは、車に積み、桝ではかるほどゐます』

『いま、曹操の陣容は、どこを攻めるつもりであらうか』

『水陸の兩軍は、江に沿つて、徐徐南進の態勢にあります。呉を圖らんとする以外、どこへあの大量な軍勢の向け場がありませうや』

『呉は、戰ふべきか、戰はないがよいか』

『は、は、は』

こゝで孔明は輕く笑つた。ぽいと、交されたかたちである。孫權は氣がついたものゝ如く、急に態勢の鋒をかざされて、

『——實は、魯肅が先生の德操を稱へること非常なもので、予もまた、久しく御高名を慕うてゐたところなので、ぜひ今日は、金玉の名論に接したいと希へてゐたのです。願はくば、この大事に當つてとるべき呉の大方策を御垂示にあづかりたい』

『愚說を申しあげてもよいと思ひますが、然しおそらく將軍のお心にはかなひますまい。お用ひなき他說をお聽きになつても、却つて迷ふ因でありませんか』

『ともあれ拜聽しませう』

『では忌憚なく申しあげる——四海大いに亂るゝの時、將軍、東呉を興したまひ、いまや孫家の隆昌は、隣世の偉觀といつても過言ではありません。一方わが劉豫州の君におかれても、草莽より身を起し、義を唱へ、民を救ひ、上江邊から曹操の大軍と天下をあらそつてゐます。これまた史上未曾有の壯觀にあらずして何でせう。然るに、恨むらくは、兵少く、地利あらず、いま一陣にやぶれて、臣孔明に寓賦を託され、江水の綠を辯つて、呉に合流せむことを衷心希つてゐるわけであります——もし閣下が、偉大なる父兄の箭業をうけて、その煌々たるお志をも繼がんと欲するなれば、よろしくわが劉豫州と合して、呉越の兵をおこし、天下分目のこの秋に臨んで、即時、曹操との國交をお斷ちなさい……又もしそのお志なく、到底、曹操とは天下を爭ふほどな意志はないと、御自身締めておいでになるなら、なほ他に一計が無きにしもあらずです。それは簡單です』

『戰はずに、しかも中國安泰にすむ、良い計策があるといはるゝか』

『さうです』

『それは』

『降伏するのです』

『降伏』

『そのお膝をかゞめて、曹操の眼の下に、憐れを乞へば、これは呉の諸大將が閣下へすゝめてゐる通りになる。甲を脱ぎ、城を捨てゝ國土を提供して、彼の處分にまかせる以上、曹操とてもさう無下なことはしないでせう』

『……』

孫權は默然と首を垂れてゐた。父母の墳に額づく以外には、また他人へ膝をかゞめたことを知らない孫權である。——孔明はじつとその態を見つめてゐた。

柘社印・組合印

八分角　五分角

（カタログ送呈）

五分　金七十五錢
六分　金九十五錢
七分　金一圓十五錢
一寸　金一圓四十錢
一寸二分　金二圓二十錢
一寸五分　金四圓

山梨水晶株式會社

半島の春

滿都の注視を浴びて大公開の火蓋切る！

半島映畫の劃期的名作ご折紙づけられた全十卷！『愛紅涙萬丈！『染かつら』を凌ぐ愉しさ！

明寶映畫 超大作

金一海　徐月影　金素英　白蘭　金漢

唄ふトクさん

日本民謠輯

明日封切

夜の部・七時廿！

松竹明治座

半島の春

七日封切

松竹明治座

体力強化に

秋は貴方の健康を待つて居ります

補血強壯　ニユートン

ニユートンは東洋にて最も高價とせる神秘な漢藥高麗人蔘、肥料に其の他ビタミンA・B・D等榮養素補助素・植物性ホルモンの綜有効成分を一步進んだ科學に基き配合せる協力強壯劑で而も芳香美味にて服用容易です

適應症

虚弱體質・肺結核・精力減退・食慾不振・神經衰弱・產前產後・貧血症・腺病質病後恢復期等【全國有名藥店にて販賣す】

二五〇瓦 二圓八〇錢・五〇〇瓦 五圓

製造發賣元　中央理化學研究所　京城府昌信町

淋病

三共 SANKYO

プロセプチン

淋疾への藥理作用

プロセプチンはズルフオンアミド劑にして結晶特に整美なる最新化學療法劑なり、淋疾・急性慢性に對して數回の服用により尿の溷濁は澄明となり、速に一般症狀の改善を來たすのみならず凡ゆる化膿性疾患に奏效し、しかも價格は低廉なり

錠劑　20錠（0.3）　100錠（0.3）　粉末　25瓦
　　　10錠（1.0）　30錠（1.0）　　　　100瓦

東京市日本橋區室町　三共株式會社
出張所　天津西宮島街一ノ五二
京城府大和町一丁目　朝鮮三共株式會社
奉天市琴平町　滿洲三共株式會社

肺炎・感冒に

デルモライツ

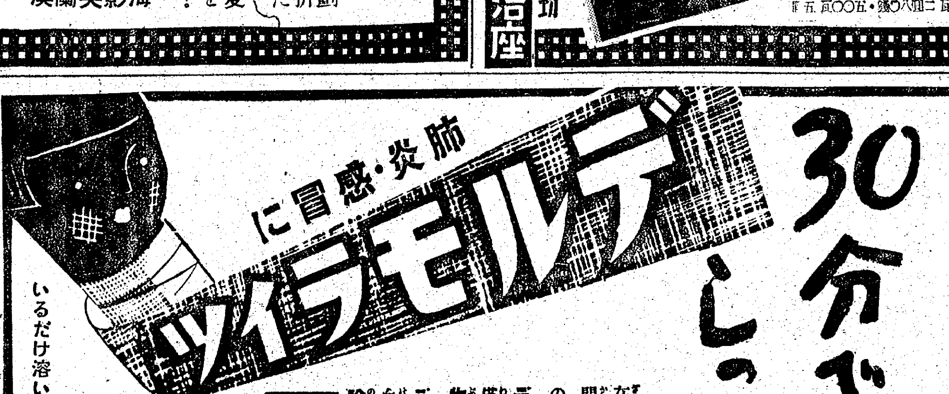

30分でよいしつぷ薬

いるだけ溶いて使へる粉末劑

在來の濕布は皮膚を長時間覆ひ塞いで皮膚呼吸その他生理作用に有害です

デルモライツは濕布時間僅か卅分で獨特の免疫生物學的作用を發揮します

デルモライツは迅速に充血を去り熱を下げ疼痛を除き炎症を輕快にします

適應症　肺炎・感冒・氣管枝炎・咽喉カタル・扁桃腺炎・肺門淋巴腺炎・肋膜炎・神經痛・關節炎・腰痛等

粉末・100瓦 一圓・250瓦 二圓・500瓦 三圓

株式會社　藤澤友吉商店

D1680

結核と便通

肋膜炎・肺結核等に伴ふ便秘若くは下痢（腸カタル）にわかもとの賦活療法を！

腸管に賦活

本劑の中心効果たる細胞賦活作用は弛緩・痙攣等狂へる腸の蠕動を整へ、便秘を解消し、腸粘膜のカタルを恢復させ、便通不調から來る衰弱を防ぐ外、結核菌毒素緩和、榮養增强等の諸作用により結核治癒を促進します

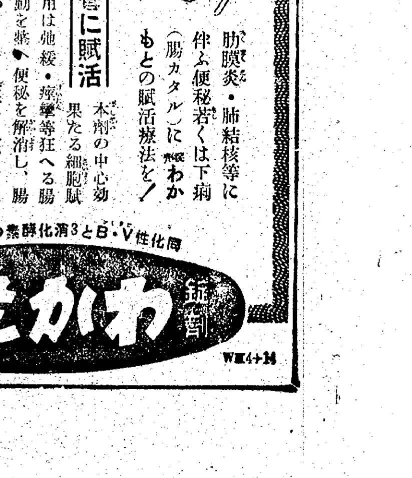

同化性V・Bと3消化酵素の複合効果

錠劑　わかもと

廿五日分一圓六十錢（地方により協定價格にて販賣）

東京　わかもと本舗

經濟琴

米穀證券と生産奬勵金

◇…今度の臨時議會に增稅案とゝもに米穀增產奬勵對策が上程されるが、そのうち米穀對策といふのは、主として食糧國家管理強化に伴ふ資金對策が中心で、明年三月までの本年度内に交付する生產奬勵金を米穀需給調節特別會計の追加豫算に組むのと、米穀證券の發行限度を擴張する點にある

◇…こゝで問題となるのは石當り五圓の生產奬勵金を現金で交付するか、米券で交付するかである、これは未だ政府部内でもハツキリ解決がついてゐないが、米穀需給特別會計の性格から見て大體次の方法をとるのではないかと見られる。つまり政府資金をこの際生產奬勵金として撒布するときはそれだけインフレーションを促進することとなるから、特別會計の追加豫算として奬勵金總額の承認を得ても之を現金で交附せず、産組中金其他の農村金融機關に米穀證券を以て交附し、それらの農村金融機關は之を見返りとして生產農民に現金を支給するのである

◇…例へば産組系統のこれが系路を見ると、中央金庫は米券を見返りとして、中金手持の餘裕金を利用し、道府縣信聯を通し單位産組に資金を供給する、單位町村産組はこれに應じて生產農民に所定の奬勵金を交附するといふ方法である、この場合現金で支給するか、產組の振替拂とするかは農民の自由意志に委すのである

◇…かゝる方法をとるときはインフレ促進の基礎となる政府資金の增發を行はず、現在市場にある產組の餘裕金を運用して生產奬勵金に當て得るといふ一石二鳥策が講じられることゝなる

×　×

中小商工業者救濟の具體方策を決定

けふ商工相談所懇談會

朝鮮商議では全鮮商工相談所の第一回連絡會議に引續き六日午前九時から京城商議第二會議室に塩田商工相談所側との懇談會を開き、田村理事以下關係職員、塩田(大田)、山田(城津)、野村(清水)の各商議理事および鈴木(京城)、綿川(平壤)、越知(釜山)の各商工相談所長ならびに中小商工業者轉失業對策の具體的方策について種々協議した結果

一、現方商議所に中小商工業對策委員會を速かに設置して業者の(維持育成面に企業の整理統合に對する具體的計畫を樹立して直ちに實行に移す

一、損失補償の更生金融制度が近く實施されるが弱小業者への融資は困難であるため飽くまで自主的更生策を樹立することゝし先づ第一着手として全鮮各地商議所に融資部を新設し、弱小企業に對し特別金融を行ふことを申合せて午後一時散會した

なほ朝鮮商議では近く臨時總會を開き右具體策を附議正式決定のうへ直ちに實施する筈である

朝鮮燐鑛會社 一千萬圓に增資

朝鮮燐鑛會社では端川の新浦燐山及び平原の永原燐山を積極的に採掘するため現在の資本金四百萬圓(全額拂込濟)を一千萬圓に增資することに內定、來る十四日東京に役員會を開催のうへ正式決定することとなつた

なほ今回の增資新株は三井、三菱等の財閥に割當ても特に不德通する筈であるが、同社端川新浦燐山

日發二分增配內定

【東京電話】日本發送電では五日本社に決算取締役會を開催、當期利益處分案(配當二分增配の年六分)を査定、來る二十七日丸の內日本工業俱樂部に開催の第五回定時株主總會に附議する、利益處分左の如し(單位千圓)

▲當期總收入一四一、八九〇▲當期總支出一二〇、九一二▲差引當期純收入二一、〇九七、うち前期繰越金一、六三九

三陟開發總會

三陟開發株式會社では來る十一月十七日午前十時京城府太平通一丁目一九本社において定時株主總會を開き左の諸議案を附議する

一、昭和十六年度上半期營業報告書、貸借對照表、財產目錄、損益計算書及利益金處分案の承認を求むる件、利益處分案左の如し(單位圓)▲四二〇、四六六當期純益金▲九六、八九五前期繰越金▲合計五一七、三六二▲之を處分▲金二三、三〇〇法定準備金▲金二〇、〇〇〇役員賞與金▲金一〇、〇〇〇從業員退職給與引當金▲三七五、〇〇〇(配當率年五分振替)配當金▲九七、〇六二後期繰越金

二、新株募集に關する事項報告の件

昭和十六年五月廿八日開催第十一回定時總會決議に基く新株十五萬株募集の件は通り其の手續完了したり

一、新株十五萬株は昭和十六年九月

三陟鐵道總會

三陟鐵道株式會社では來る十一月十七日午前十一時京城府太平通一丁目一九本社において定時株主總會を開き左の諸議案を附議する

一、昭和十六年度上半期營業報告書、貸借對照表、財產目錄、損益計算書及び利益處分案の承認を求むる件、利益處分案左の如し(單位圓)▲一八九、一四八當期利益金▲一八、八五六前期繰越金▲合計二〇八、〇〇四

▲これを處分▲九、五〇〇法定準備金▲八、〇〇〇役員賞與金▲二〇、〇〇〇從業員退職給與引當金▲一五〇、〇〇〇(配當率年五分)株主配當金▲二〇、五〇四後期繰越金

二、新株募集に關する事項報告の件

昭和十六年五月廿八日開催第十一回定時株主總會決議に基く新株五萬株募集の件は左の通りその手續完了したり

一、新株五萬株は昭和十六年九月一日現在の株主に對し其所有株式二株につき新株一株を割當募集したるところ

(イ)申込締切期日たる昭和十六年十月廿九日において二萬五千株の引受が確定したり

(ロ)引受なき殘餘一萬五千株については昭和十六年八月二十日開催取締役會決議に基きこれを

一日現在の株主に對し其所有株式一株に付新株一株を割當募集したるところ

(イ)申込締切期日たる昭和十六年十月廿九日に於て七萬二千九百八十株の引受が確定したり

(ロ)引受なき殘餘七萬七千二十株に付ては昭和十六年八月廿日開催取締役會決議に基き之を日鐵證券株式會社に割當てたるところ同社においてはこれが全額を引受け昭和十六年十一月一日新株總數の引受が確定したり

一、各株式に對する第一回拂込金額は一株につき金廿五圓とし新株總數の引受がありたるにより申込證據金一株につき金廿五圓を右拂込金に振替充當し昭和十六年十一月一日各株式に對する拂込を完了したり

三、取締役及び監査役選擧の件

滿了のため取締役一名、監査役三名を選擧すること

南電總會

南鮮合同電氣では來る十八日午後二時より同社に臨時株主總會を開き左記の件を附議する

一、資本增加經過報告に關する件

二、監査役調査報告の件

東一銀行異動(五日附)

▲本店副支配人永野新蔵、元山支店支配人を命ず▲漢城支店支配人松岡信一、本店副支配人を命ず▲大川支店支配人西原德行、漢城支店支配人を命ず▲天安支店支配人代理松本鋼齊、大川支店支配人を命ず▲西大門支店支配人代理吳世元、天安支店支配人を命ず▲永登浦支店支配人代理李家正敏、西大門支店支配人代理を命ず▲本店勤務相田隆夫、永登浦支店支配人代理を命ず▲江景支店支配人清山鎭庭、檢査役を命ず▲長箭支店支配人薪配人郷寛藩、江景支店支配人を命ず▲元山支店支配人代理竹下世顯、長箭支店支配人を命ず▲寶勤洞支店勤務松山新一、▲寶山支店支配人代理を命ず▲元山支店支配人岩本敏平依願解職

後場

(頭重)日、米國交の成行待ちに積極的な商內は見送られて場面は再び閑散模樣を示した即ち短期新東は十錢安の百三圓九十錢に寄付き、新鐘七十八圓十錢高周波商內出來不申であつた

對米交涉期待

日、米關係は國際情勢の急轉と西南太平洋の異常なる緊迫化のため尖鋭化するに至つたが、政府はこの太平洋の局面重大化を急速に打開すべく、今回來栖大使をアメリカに派遣して野村大使を側面より援助することゝなつた、もちろん日、米關係の危局を打開することは難事極まりなき現下の國際情勢にあつては難事中の難事とみられるが、最後の外交的努力を傾注するのであるから、その結果に對して多大の期待がかけられてゐるので、市場人氣は早くも日、米國交破局回避を見越して頃日來買込まれた新東を中心に買ざさして來たこの一面マベラ軟派の利喰ひ賣物も加はつて商勢は俄然硬化模樣となつたが、何分にも仕手の踊散が著しく目立つてゐる際とて騰勢に永續性が伴はない憾みが多分にある。しかしそれだけに今後の日、米關係の推移によつて買方の活躍出來る餘地が殘されてゐると見るべきであり小相場として侮るわけには行くまい、とも角市場關心は固より世界外交關心は日、米交涉に集中してゐる際だけに、これが案外大きなきつかけをつくらないとも限らない

けふの市況

株式 軟派狼狽 上向く

前場　昨場低調の氣先ながら來栖大使のアメリカ派遣は日、米交涉の前途に多大の期待がかけられ、一部弱氣の踏出と軟派の狼狽的踏物はれて短期新東百四圓四十錢と前日より一圓方上放れては じまり、引値は四圓十錢と仲値んだが、人氣は硬化の仮合ひが見受けられ、新鐘七十八圓臺に手堅く保合ひ、高周波四十九圓臺に小往來を繰返し、人氣株が特に目立つて騰りを示した

けふの動き

◇京城(後場)　前日比較

銘柄	値	前日比較
新東	一〇四、〇	六高
高周波	四八、九	三安

◇東京(後場)　前日比較

銘柄	値	前日比較
新東	一〇四、一	五高
鐘紡新	七五、二	五高

實物 變らず

滿鐵主力株は日、米關係の好轉氣構へで若干動いて來たが、實物は何んら反應なく、概ね變らずを示した、目先もなほ保合圏内の往來と見られ、一般に熱のないことが淋しい、主なる出來値左の如し

高周波四九、二▲岩村三九、五▲朝鮮機械四五、〇▲小林鑛業四二、五▲弘中商工新一五、〇▲朝陽七、一▲朝鮮理研鑛業二二、〇

新東本玉調(五日現在)

(賣九店買十三店)

◇賣方		◇買方	
第一證	五、二五〇	大原	三、〇八〇
吉村	二、四一〇	金益	二、九四〇
山本	八五〇	藤澤	一、七三〇
立山	六一〇	內海	一、六七〇
京證	五四〇	勝田	九七〇
安東	四〇〇	商事	八〇〇
金光	三七〇	新田	五五〇
代行	三、四九〇	株信	四六〇
合計	一〇、二六〇	他	四〇〇

生糸 小緩り

【橫濱電話】日米國交の成行き懸念に賣從へと內地株式の弱調勢やマベラの手詰め賣物に各限保合乃至一、二錢方を引締めて、商內閑散ながら幾分落つき步調で當限四圓七十六錢先限十五圓十錢と一錢高に引けた

昭和證券株式會社

朝取一般取引員　公社債株式賣買　昭和證券株式會社　京城府明治町

照明彈

滿洲國幣法規は連日大幅落を演じ上海市場は收拾すべからざる混亂に陷り軍票相場はますますその價値を高めて來た▲しかも過般來香港には英、米の間に法幣安定委員會が開かれ重慶からも代表がそれに參加してゐる▲英米さへ力瘤を入れたならば法幣は或程度までその價値を高めるだらうと自他ともに許して來たところであるが、なほ法幣は續落の一途を辿つてゐる▲これが導因をつくつたのは近衞內閣の總辭職から東條內閣が成立し東亞共榮圏の經濟確立に對し積極的に乘出し場合に依つては實力を發揮するかも知れないといふ氣分が支那民衆を刺戟したものらしい▲とも角もこれに大狼狽を禁じ得ないだらう▲眼前の事實をとりとも重慶政權としては何んといつても出來ないところに重慶は支那民衆から見離されたものと見なければならない▲殊に日米交涉が新展開を見せんとしてゐる際であり今後の國際通商戰は世界情勢に重大示唆を與へるものがあらう

債券市況

◇勸銀債券　廿四回、九四回

海外經濟情報

倫敦銀塊落着

【ロンドン五日發】市場閑散落付、少量の需要筋の需要に對しては政府筋の賣り應じてゐた

市俄古小麥堅調

【シカゴ五日發】ソ聯が多量の買付けをするであらうとの噂に一般的賣物見合せとなり堅調を呈してゐた

米棉上伸

【ニューヨーク五日發】小麥市場高を眺めての買物に上伸、市場の關心引續き物價統制法案成行に集中されてゐた

株式(六日)

朝取短期

銘柄		寄付	大引	高値	安値
朝新	前	[illegible]	[illegible]	[illegible]	[illegible]
大新	後前	[illegible]	[illegible]	[illegible]	[illegible]
東新	後前	[illegible]	[illegible]	[illegible]	[illegible]
鐘紡	後前	[illegible]	[illegible]	[illegible]	[illegible]
同新	後前	[illegible]	[illegible]	[illegible]	[illegible]
朝石	後前	[illegible]	[illegible]	[illegible]	[illegible]
新商船	後前	[illegible]	[illegible]	[illegible]	[illegible]
波高周	後前	[illegible]	[illegible]	[illegible]	[illegible]
新郵船	後前	[illegible]	[illegible]	[illegible]	[illegible]
新	後前	[illegible]	[illegible]	[illegible]	[illegible]
マネ	後前	[illegible]	[illegible]	[illegible]	[illegible]
弘中	後前	[illegible]	[illegible]	[illegible]	[illegible]

朝取算定と日步

銘柄	算定	日步	代引
朝新	[illegible]	[illegible]	[illegible]
大新	[illegible]	[illegible]	[illegible]
東新	[illegible]	[illegible]	[illegible]
鐘紡	[illegible]	[illegible]	[illegible]
同新	[illegible]	[illegible]	[illegible]
滿業	[illegible]	[illegible]	[illegible]
弘中	[illegible]	[illegible]	[illegible]
高周波	[illegible]	[illegible]	[illegible]

朝取短期建玉表

銘柄	賣方	買方	建玉數
朝新	[illegible]	[illegible]	[illegible]
大新	[illegible]	[illegible]	[illegible]
東新	[illegible]	[illegible]	[illegible]
鐘紡	[illegible]	[illegible]	[illegible]
同新	[illegible]	[illegible]	[illegible]
滿業	[illegible]	[illegible]	[illegible]
高周波	[illegible]	[illegible]	[illegible]
弘中	[illegible]	[illegible]	[illegible]
短期	[illegible]	[illegible]	[illegible]

大株長期

銘柄	前寄	前引	後寄	後引
東新	[illegible]	[illegible]	[illegible]	[illegible]
鐘紡	[illegible]	[illegible]	[illegible]	[illegible]
大株	[illegible]	[illegible]	[illegible]	[illegible]
大新	[illegible]	[illegible]	[illegible]	[illegible]
滿業	[illegible]	[illegible]	[illegible]	[illegible]
郵船	[illegible]	[illegible]	[illegible]	[illegible]
同新	[illegible]	[illegible]	[illegible]	[illegible]

大株短期

銘柄		寄付	大引	高値	安値
大新	後前	[illegible]	[illegible]	[illegible]	[illegible]
鐘新	後前	[illegible]	[illegible]	[illegible]	[illegible]
鐘紡	後前	[illegible]	[illegible]	[illegible]	[illegible]
新日鐵	後前	[illegible]	[illegible]	[illegible]	[illegible]
日鐵	後前	[illegible]	[illegible]	[illegible]	[illegible]
東新	後前	[illegible]	[illegible]	[illegible]	[illegible]
帝人	後前	[illegible]	[illegible]	[illegible]	[illegible]
郵船	後前	[illegible]	[illegible]	[illegible]	[illegible]
商船	後前	[illegible]	[illegible]	[illegible]	[illegible]
滿業	後前	[illegible]	[illegible]	[illegible]	[illegible]
日立	後前	[illegible]	[illegible]	[illegible]	[illegible]
日産	後前	[illegible]	[illegible]	[illegible]	[illegible]

大株短期喰合

銘柄	賣	買	取組高
東新	[illegible]	[illegible]	[illegible]
大新	[illegible]	[illegible]	[illegible]

東株長期

銘柄	前寄	前引	後寄	後引
倉紡	[illegible]	[illegible]	[illegible]	[illegible]
鐘紡	[illegible]	[illegible]	[illegible]	[illegible]
同新	[illegible]	[illegible]	[illegible]	[illegible]
東新	[illegible]	[illegible]	[illegible]	[illegible]
三菱工	[illegible]	[illegible]	[illegible]	[illegible]

東株短期(第一部)

銘柄		寄付	大引	高値	安値
東新	後前	[illegible]	[illegible]	[illegible]	[illegible]
郵船	後前	[illegible]	[illegible]	[illegible]	[illegible]
同新	後前	[illegible]	[illegible]	[illegible]	[illegible]
鐘紡	後前	[illegible]	[illegible]	[illegible]	[illegible]
同新	後前	[illegible]	[illegible]	[illegible]	[illegible]
帝人新	後前	[illegible]	[illegible]	[illegible]	[illegible]
大新	後前	[illegible]	[illegible]	[illegible]	[illegible]

(第二部)

銘柄	寄	中	引
滿鐵	[illegible]	[illegible]	[illegible]
三重	[illegible]	[illegible]	[illegible]
洋レ新	[illegible]	[illegible]	[illegible]
日立	[illegible]	[illegible]	[illegible]
鋼管	[illegible]	[illegible]	[illegible]
小倉	[illegible]	[illegible]	[illegible]
日石	[illegible]	[illegible]	[illegible]
日魯	[illegible]	[illegible]	[illegible]

東株短期喰合

銘柄	賣	買	取組高
東新	[illegible]	[illegible]	[illegible]
滿業	[illegible]	[illegible]	[illegible]

東株短期

銘柄		值
水產	前 後	[illegible]
東新	前 後	[illegible]
日產	前 後	[illegible]
滿業	前 後	[illegible]

商品(六日)

◇橫濱生糸

	一節寄	二節引
前場十一限	[illegible]	[illegible]
十二限	[illegible]	[illegible]
一限	[illegible]	[illegible]
二限	[illegible]	[illegible]
三限	[illegible]	[illegible]

▲現物最優等　[illegible]

外電(六日)

スチール株　[illegible]
アナコンダ株　[illegible]
米棉　[illegible]
印棉　[illegible]

金融

鮮銀帳尻(五日)

發行高	[illegible]	[illegible]
預金高	[illegible]	[illegible]
貸出高	[illegible]	[illegible]

日銀帳尻(五日)

發行高	[illegible]

國策線に副ふ―日本製鐵新株式推奬

國防資材の中心が鐵でありその鐵の大部分を産出するのが日鐵にて日本重工業の發展と我が國防資材の供給を双肩に擔ふ資本金八億圓の大資本を有する半官半民の國策大會社である內容に就いては今更說明する迄もなく每期二割以上の利益率を示し配當は政策的に七分の低率に甘じてゐる現狀から見て向上の一途を辿んでゐる向現七分配當を續げるとの政府の意向もあり配にしても民間株主へは現配當の永續を補償すべく政府出資株は無配が決定済にて投資物として好適のものとして推奬致します

時價約五十五圓二十錢(拂込十二圓五十錢)配當七分
利回五分七厘內外

參考資料進呈

京城黃金町二丁目　野村證券

藤澤六段 鈴木初段 三番碁

第七回　持時間各七時間

六段　藤澤庫之助
二子初段　鈴木圭三

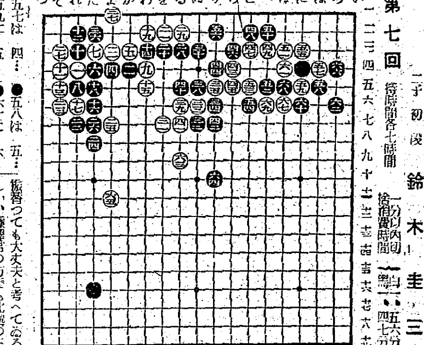

驚天動地の劫

評解　七段　林有太郎

◇白六三のトビに黑は六四と六五のハネと切つて行つたが、これは十四を打たずに單に六五とハネて置く方が良かつた。

◇黑六六の ハネに對して白が「ろノ二」と受けられたらアテられて、これは白が打てない。比ないと六七、六八として此處に大變な劫爭が起つた

(觀戰記)これはまた物凄い劫爭だ、まだ碁が立上りのことではあり、近所劫も立つ意味に於て、藤澤君はこれで頑張つたのであらうが、鈴木君の方では「かノ二」の處へ何遍も劫が立つから、これで一寸研究してみて貰ひたい。

振替つても大丈夫と考へてゐるらしい。藤澤君の方でも此處の三目が拔けてしまふと左邊の白六子が自然と死んでしまふからこれも醜つぽい碁といふか、ハデな碁といふか、驚天動地の大劫爭である。

由來藤澤君の碁は地に辛いと稱せられ、幾分地味な碁であるが、鈴木君が無闇に打ち込んで來れば獸して受けるわけにはいかない、自然この大亂擊となつたわけだ。主に白君の碁は未だ本筋でない、大衆の棋才でいはゆる筆前碁で打つてゐるのであるから、それこそ自殺ましいことをやつてのける。これが若し成功すると大衆の鑑賞碁となる。下手をすると土俵の外へ抛り出されることもある、だがこれが大成すると碁がハデである點だけでも木谷君の吳清源君を凌ぐやうな大衆的人氣を博しさうだ。

勢切立つての場面はいくらも無いわけだから、藤澤君は何處へ劫を立てゝ、鈴木君はまた何う打つところか

本社特選 勝繼戰 廿四棋士

第六回(萩原八段一回勝二回目)

香落　八段△萩原淳平　六段▲野信助

持時間各十時間　消費時間△2・16分　▲2・27分

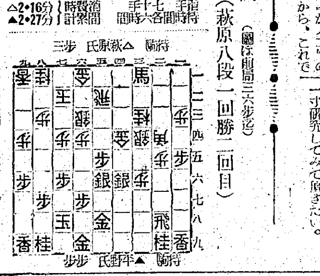

▲同　金　1
△同　角
▲四五銀打　15
△五七步　45
▲三五步　2
▲同　銀
▲三八飛　7
▲四七銀　11
▲六八金上ル　2
▲三六銀
▲同　飛
△四六歩
△同　銀

弱い四七銀

觀戰記　金易二郎

四筋に爭鬪が突張りを喰つて、平野六段の人一倍高い鼻には脂汗が滲んでゐた…今迄稍有利を信じてゐた際だつたが、詰計らんや敵の角、金、銀、桂は自玉を睨んで殺到に移らうとしてゐる。平野君は强く二五歩と受ければ

大劫爭が、心得たりと、萩原君の四五銀打ー有利とみれば大膽に壓迫を續ける處に氏の身上があるのだ。

『うーん』と平野君は唸る…十一分「困つたな…」と獨言の漏しながら四七銀と引いた…が然し、其處で一四五同金、同銀と平野君の玉の附近を切つて落すと萩原の方は悲しみたり

(本日指了り盤面)　持駒▲平野氏　金銀步步

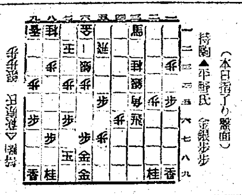

木村名人講評

下手三八飛は攻戰の意嚮と察するか、との金を殘して悪い。此處は辛くとも四七金打と自重すべきである。かく指せば乘せられる隙はなかつた。敵は四五銀打なら同銀、同銀、四六步、同銀、三七金がある。上手五七步と先を利かし四六步は受け方があるから此際の受は受け方を研究すべきである。

素平者は決戰圏で金一兩手とも一步を退けない處だ。

面は平田氏が寒氣ない筈で三八飛と兩銀が臨られてあるが、四七の一步は利得であつた

「危險危險に近寄るやうだが、…」と呟いてゐたが、惜しい四七金打と必死に守つても四五銀打、同銀、同銀、四六步、五七步、同金、五六步と金迫を受けて依然苦しい

新刊紹介

▲滅私(赤石清彦著)著者は醜陋軍事作家高駒一將少佐の主として戰場に於ける勇士を戰爭の勇中から通じて實驗から悟り出た體驗を描く現實の精神から生れ死に戰に直面するから勇氣一つから死戰の精神がありへと顯はれてゐる、同時に又國體そのものに内在してその使命を自覺して來た現代人の道義的本性を銳く描出したもので國體觀念制下我々必讀書とすべき書である(一冊七十錢、東京・神田・神保町二丁目、興亞書房)

生產擴充に驀進

朝鮮唯一の塗料

京城化學仁川工場竣工

技術の優秀を確認さる

變轉極まりない國際情勢と激甚する歐洲大戰下にあつて、わが國は全力を擧げて高度國防國家完成に邁進してをり、わが半島もこの大方針に基づいて生產力擴充に邁進してゐるのである、而してこの生產力擴充部門に從來動もすれば顧みられなかつたかの感があり、その實生產力擴充工業部門と密接不可分の關係にあるものが塗料である、朝鮮には幾多地上地下資源を有しこれ等塗料原料を包藏するに拘らずこの種工業の恐怖を見なかつたが昭和十四年七月廿八日京城化學工業株式會社が設立されて茲に塗料の重要性を一般大衆の前に曝然と認識せしむると共に唯一の塗料工場であり、鮮內化學工業の重工業の助成發展上必要缺くべからざるものとして總督府に於て注目を惹かれるのである

重要品である、これ等の生產能力は甚だ高度なるを要するの旨を認め、實に膨大なる能力と設備を保有するもので、一貫作業と卓越せる技術に倂せ正に朝鮮唯一の塗料工場である

資金的關係

資本的關係に於ては鐘紡取締役社長野津進二郎氏を取締役社長とし、その傍系會社幹部を重役陣に網羅し本邦塗料會社の最先鋒であり、常に業界の先覺として自他ともに許す關西ペイント株式會社、資本金七百萬圓、全額拂込みを系統會社とする資本金二百萬圓の全額拂込みの大資本を投下せるものである、塗料傍系會社としては滿洲關西ペイント株式會社、資本金一百五十萬圓、全額拂込み、オリエンタルペイント株式會社、資本金一百萬圓、拂込五十萬圓、二千

會社の積極方針

飽までも國策である原料の自給自足を圖るのが京城化學であることに着目した京城化學では京畿道、全羅南道、黃海道或は平安北道等において亜鉛原鑛、重晶石、桐油、大楓子、荏胡麻、蓖麻子、黃實、櫨實、五倍子、醋酸石灰、松脂等を自家栽培或は採掘、採取を行ひ、多額の資金を投下して原料獲得の加工施設によつて原料化しまたは製品化せんとして準備を進め、その成績見るべきものがあり、これが會社の業績は將來の原料自給自足に邁進するのみならず資源開發が半島の產業、經濟、文化方面にも效果をもたらすことゝならう

方農產、林產方面においても開墾或は植林等によつて植物油、松脂、藥草類の採取增產が既に獎勵されてをり、國防產業を中心とする關係物資の徹底的獲得に邁進してゐるので、優秀なる性能工場の活用と原料の優先的配給、生產設備のフルなる活用と相俟つて、これが開發增產或は採取增產が徹底すれば資源的に見て何等憂ふるに足らぬのである

塗料の重要性

塗料の重要性については今事變前までは邊境になつていた一般の認識が甚だ稀薄であつたうらみがあつたが卑近なる二、三の例を見ても明かであり殊に自動車、飛行機、車輛等に至つては實に直接戰爭遂行の兵器であり、今や塗料を必要とするものを列擧すれば

兵器自動車、電車、汽車、自轉車、その他車輛、飛行機、橋梁、船舶、鐵製品、家具、建築、玩具、運動具、醫療器、消火器、樂器、家庭用品、事務用品、皮革、織物、紙類、皮革製品、印刷機具、防火防空施設

等一々枚擧に遑なき程の廣範圍に亘るもので、本邦塗料生產高年產約一億圓に及ぶ莫大なる數字を見ても如何に塗料が重要であるかを立證するものである

鐵壁の陣容

重役陣としては

取締役社長野津進二郎▲專務取締役庵原喜太郎▲取締役山田健太郎、酒見恒太郎、兒玉正雄、下田伊三郎▲監査役中村米吉、支配人岩村宏一郎▲技術部長宮原方雄▲工場長坂東修彥

飛躍する將來性

國策の自給自足に幾多の困難を克服し前途は洋々たる飛躍である、とするに銳に鑑み、京城化學工業株式會社が會社一丸となつて劃期的飛躍を遂げてゐる京城化學工業株式會社の出現こそ、國防上最も重要なる大陸との後援地帶たる朝鮮半島の凡ゆる工業の原動力となり、又一面戰時下十歲の重要施設或は資源の擴充に役立つことを確信すると共にその重大使命を果す日も目睫に迫つたことを思へば會社創立の意義極めて重大であるといはねばならぬ、而して京城化學の持つ如上の實力と熱意と總督府の財的、人的應援を以てするならば朝鮮における飛躍發展は實に期して待つべきものがあると思はれるのである

仁川工場の偉容

の一大工業地帶たる仁川に建設された工場の敷地は約五萬坪に達し工場の建坪は七千坪となつてゐる、その內容としては

製造工場、▲製藥工場、▲松脂工場、▲精製工場、▲ボ工場、▲ペイント工場、▲油ワニス工場、▲漆工場、▲ボイラー工場、▲修理工場、▲倉庫工場、▲試驗所、▲研究所、▲附屬建物

その他工作工場等近代化學の粹を集め、その優秀なる技術と機械設備により生產される塗料製品は正に優秀品として本邦塗料界に誇り得るものである

重要品の特質

塗料の生產は半島における生產力擴充に貢獻するところ大なるものあるに鑑みその主要製品として

ボンペ塗料、(各種ペイント、エナメル、ラッカー、油性ワニス、塗料ペイント、調合ペイント、油性エナメル、ラッカー、ボイル油、水性塗料、各種塗料

は、水性塗料、合成樹脂等何れも塗料として缺くべからざる重要製品の製造に着手してゐる

適格製品が示す朝鮮鑄造の信用

鐵道局の指定工場に!

戰時下における生產の擴充に邁進してゐる朝鮮鑄造株式會社は朝鮮における有數の軍需品の製作所がないところに着目し、これが製作をなし併せて輸入機械の製作を目的として昭和十四年五月總督府の認可を受けて設立されたものであるが爾來五月より操業以來今世に出す製品は鐵道、鑛山その他各方面の要望を受けて一般の好評を博しつゝありて朝鮮の産業の基礎をなすものとして各方面の期待を集めてゐる

而して京仁工業地帶の中心部たる京畿道富川郡素砂面開峰里に工場を有する資本金一百萬圓の會社にして拂込八十萬圓といふ陣容で發足した、朝鮮鑄造株式會社は總督府指定工場となり鑄造加工によつて鐵道車輛用部分品、線路用機械器具の製作を始め鑛山用機械器具の製作、自動車部分品、電氣部分品等の製作を主軸として種々の營業をあげたのであるが計畫的に進められた設備は物資不足時代にも拘らず諸般の準備は頗るスムースに進捗して萬端の設備が完了した上に朝鮮鑄造

研究心に燃ゆる

吉葉製作所精神を發揮

吉葉製作所は本工場を京城府大島町二二番地に置き第二工場を上道町一八二番地に設置して居りこの工場の設立者は長崎縣の人にて當市にて幾十年の久しきに亘り東京市にて水道メートル及び瓦斯メートルを製作し我國唯一の權威者として自他共に許すべき水道メートルの主人公でした、氏は東京工業院機械科卒業後當府工場の工場長及び技師長として研究を積みしこと前後廿ケ年その後二ケ年の豫定を以て歐米各國へ斯業研究のため渡行して各國の工場經營、工場設備、機械組織等を視察し、以て彼の地において研究の結果得たる知識を以て同僚を援助し今日の大を成したのであります氏は明治四十一年頃研究に熱心にありました

生擴に貢獻 武井所長は語る

私は朝鮮總督府の指命を受けて當地に工場を開設致しましたが各官廳の皆々樣や需要者各位の御助力と絶えざる御援助を得ましたお蔭で今日あるを喜んで居ります、私が金門工場で工場長として研鑽を積み

1、專門的に代々事業を繼續して研究を續けて居ること
2、公益第一主義のもとにやられて居つたこと
3、代用品の研究及び利用を大いにやられて居つたこと
4、構造の改良に留意し資材を少くして能力及び耐久力を大にする様工夫創作せられつゝあること
5、技術的に
6、製品に對して需要者が一つ心となつて研究し考察し以て新しい良いものを製造者に作り出さしむることに努めて居ること
7、資材の利用に留意し工場內よりは少しも屑品を作り出さぬ様工夫研究すること
8、製品の統制は國內使用を全部單一化して居られたこと
9、徒弟制度を採用して居られたこと
10、各工場には研究部を設置して研究工夫創作といふ點に大いに力を注がれつゝあること

等でありまして以上はほんの大略ですが私も歸國後は常に右の諸點を取り入れて皇道第一主義のもとに繼けて絶えず世界各國の長所を參考として以て我國の生產擴充に貢獻したいと考へ着々步武を進めて居る次第であります、當所の特徴としてゐる點は

1、精神教育に留意し皇國臣民を鍊成することに努む
2、人物を養成するとゝもに技術の進步向上に努め益々能率の增進を圖らしむること
・構造を研究改良して資材を少くして而も能力および耐久力を益々大ならしむるやう工夫創作して居ること
・勞働力を減少するため出來得る限り自動機を多く設備すると共に生產力の擴充に努め人口增加とゝもに需要は益々加速度的に大なることを思ひ、それに應ぜられるやうに工夫研究を怠らず永續すること
6、代用品の研究および利用を大いになすこと
7、經營組織の合理化、科學化に努め優良品を迅速に廉價に製造して需要者に滿足を與へること等に重點を置き專ら研究、工夫創作をめぐらし以て資材勞力技術擴充に盡力してゐます、私達の如き微力なものが如何になさんとしても要は各位の御援助に待たなければ何事も成就困難と思ひますので今後共一層よろしく御援助の程を願ひます

我が朝鮮總督府の指定工場となり

今朝鮮總督府の指定工場となり、京城工業協會の會員として工業發展に盡力せられたる處は、官廳の需要を滿たし各方面の好評を博して居ります

胃腸を丈夫に　トモサン

消化剤や栄養剤とちがひ、胃腸粘膜のキズとタヾレを治し、さらに胃腸内の毒素と腐敗物を吸收しますから、胃腸の弱い方に頗る好適です。

二七〇錠　一円五〇　八〇〇錠　三円七〇　各地の藥店に有り

株　株　朝鮮取引所證券取引員　マルダイ取引店　株式全書進呈　京城府黄金町二ノ一九九　電話本局(2)3536・6534・4907・7081

朝鮮取引所當物取引員　三和株式現物店　調査回答　低利資金融通　京城府明治町一丁目　電話本局(2)6101・6102・6103・6104・6105・6013

株　株　清算實物　朝鮮取引所一般取引員　古野取引店　株式資料欣呈　京城府黄金町二ノ一九九　電話代表本局四一八八

吉村榮左衛門商店　朝取一般取引員　案內進呈　京城黄金町

有價證券現物賣買　山本源作商店　朝取一般取引員　京城府明治町一丁目　電話代表(2)五一九一番　滿洲國奉天加茂町八號　滿洲山源證券株式會社

朝取一般取引員　大原證券　京城府明治町二丁目　電話本局(2)代表五三三一

臨戰下の投資　小額投資歡迎

株式を一部資產家の獨占に委して置く時代ではありません高度國防國家の完遂のためには凡ゆる大衆小資產をも總動員しなければなりません國家の要請に應ふべきです御投資の御相談は弊店へ何なりと御申付け下さい

證券　報國　二田原商店　朝取一般取引員　京城府黄金町三　電話(2)五七〇九

東亞證券　株式會社　短期現物賣買　朝取一般取引員・京城黄金町二・電話代表本局五一六一

株界の革新時代に

即應すべき新商道の實践　真の証券様構諸君は　白井證券取引店の　存在を利用せよ

朝鮮取引所取引員　京城府黄金町二丁目